



**UNIVERSIDADE FEDERAL
DE SANTA CATARINA**

**CARTA DE
SERVIÇOS AO
CIDADÃO**

2021

Portaria nº 461/2013/GR

Comissão de Elaboração da Carta de Serviços ao Cidadão
da Universidade Federal de Santa Catarina (UFSC)
Projeto Gráfico: Aline Alberti - CDPV/AGECOM/GR
Diagramação: Isabela Oliveira Mosquini - CDPV/AGECOM/GR

Atualizada em abril de 2021



UNIVERSIDADE FEDERAL DE SANTA CATARINA

Reitor Ubaldo César Balthazar

Vice-Reitora Alacoque Lorenzini Erdmann

Pró-Reitor de Graduação Alexandre Marino Costa

Pró-Reitor de Pós-Graduação Cristiane Derani

Pró-Reitor de Pesquisa Sebastião Roberto Soares

Pró-Reitor de Extensão Rogério Cid Bastos

Pró-Reitor de Administração Jair Napoleão Filho

Pró-Reitor de Assuntos Estudantis Pedro Luiz Manique Barreto

**Pró-Reitora de Desenvolvimento
e Gestão de Pessoas** Carla Cristina Dutra Burigo

Secretária de Cultura e Arte Maria de Lourdes Alves Borges

Secretário de Relações Internacionais Lincoln Paulo Fernandes

Secretário de Aperfeiçoamento Institucional Liz Beatriz Sass

Secretário de Planejamento e Orçamento Fernando Richartz

Secretário de Segurança Institucional Leandro Luiz de Oliveira

Secretário de Obras, Manutenção e Ambiente Paulo Roberto Pinto da Luz

Secretário de Inovação Alexandre Moraes Ramos

Secretário de Esportes Juliano Fernandes da Silva

Secretária de Ações Afirmativas e Diversidades Francis Solange Vieira Tourinho

Secretário de Educação a Distância Luciano Patrício Souza de Castro

DIRETORIA DOS CENTROS DE ENSINO

Campus de Araranguá

Centro de Ciências, Tecnologias e Saúde (Araranguá) Eugênio Simão

Campus de Blumenau

Centro de Ciências Exatas e Educação João Luiz Martins

Campus de Curitiba

Centro de Ciências Rurais (Curitiba) Juliano Gil Nunes Wendt

Campus de Florianópolis

Centro de Ciências Agrárias Walter Quadros Seiffert

Centro de Ciências Biológicas Alexandre Verzani Nogueira

Centro de Ciências da Educação Antonio Alberto Brunetta

Centro de Ciências da Saúde Celso Spada

Centro de Ciências Físicas e Matemáticas Licio Hernanes Bezerra

Centro de Ciências Jurídicas José Isaac Pilati

Centro de Comunicação e Expressão Arnaldo Debatin Neto

Centro de Desportos Antônio Renato Pereira Moro

Centro de Filosofia e Ciências Humanas Miriam Furtado Hartung

Centro Socioeconômico Irineu Manoel de Souza

Centro Tecnológico Edson Roberto de Pieri

Campus de Joinville

Centro Tecnológico de Joinville Cátia Regina Silva de Carvalho Pinto

SUMÁRIO

1. APRESENTAÇÃO	11
1.1 Conteúdo da Carta ao Cidadão	11
1.1.1 Categorias de serviços	11
1.1.2 Segmentos de usuários.....	11
1.1.3 Onde a Carta pode ser obtida.....	12
1.1.4 Sugestões de alterações do documento.....	12
2. PERFIL INSTITUCIONAL	13
2.1 BREVE HISTÓRICO	13
2.2 MISSÃO, VISÃO E VALORES	15
2.2.1 Missão	15
2.2.2 Visão.....	15
2.2.3 Valores.....	15
2.3 ÁREAS DE ATUAÇÃO ACADÊMICA	18
2.3.1 Ensino	18
2.3.2 Pesquisa	19
2.3.3 Extensão.....	19
2.4 HORÁRIO DE FUNCIONAMENTO E CANAIS DE COMUNICAÇÃO	20
2.4.1 Horário de funcionamento.....	20
2.4.2 Canais de comunicação.....	21
2.4.2.1 Atendimento por carta ou pessoalmente	21
2.4.2.2 Serviço de Informação ao Cidadão.....	22
2.4.2.3 Ouvidoria.....	22

2.4.2.4 Auditoria Interna.....	22
2.4.2.5 Corregedoria-Geral da UFSC.....	23
2.4.2.6 Canais de Divulgação Institucional	24
3. ORGANOGRAMA GERAL	25
3.1 Pró-reitorias	26
3.2 Secretarias.....	26
3.3 Unidades de ensino	26
4. ESTRUTURA ORGANIZACIONAL	28
4.1 ÓRGÃOS DELIBERATIVOS.....	28
4.2 ÓRGÃOS EXECUTIVOS	29
4.2.1 Reitoria	29
4.2.2 Vice-Reitoria	29
4.2.3 Gabinete da Reitoria.....	30
4.2.4 Pró-Reitoria de Graduação (PROGRAD).....	35
4.2.4.1 Principais áreas subordinadas.....	37
4.2.5 Pró-Reitoria de Pós-Graduação (PROPG).....	39
4.2.5.1 Principais áreas subordinadas.....	41
4.2.6 Pró-Reitoria de Pesquisa (PROPESQ)	43
4.2.6.1 Principais áreas subordinadas.....	44
4.2.7 Pró-Reitoria de Extensão (PROEX)	46
4.2.7.1 Principais áreas subordinadas	48
4.2.8 Pró-Reitoria de Administração (PROAD)	48
4.2.9 Pró-Reitoria de Assuntos Estudantis (PRAE)	53
4.2.9.1 Principais áreas subordinadas.....	54
4.2.10 Pró-Reitoria de Desenvolvimento e Gestão de Pessoas (PRODEGESP).....	56
4.2.10.1 Principais áreas subordinadas	57
4.2.11 Secretaria de Planejamento e Orçamento (SEPLAN)	57

4.2.11.1 Principais áreas subordinadas.....	58
4.2.12 Secretaria de Cultura e Arte (SeCArte)	60
4.2.12.1 Principais áreas subordinadas	61
4.2.13 Secretaria de Relações Internacionais (SINTER).....	63
4.2.14 Secretaria de Aperfeiçoamento Institucional (SEAI)	65
4.2.15 Secretaria de Obras, Manutenção e Ambiente (SEOMA)	66
4.2.16 Secretaria de Inovação (SINOVA)	67
4.2.17 Secretaria de Segurança Institucional (SSI)	68
4.2.18 Secretaria de Esportes (SESP)	69
4.2.19 Secretaria de Ações Afirmativas e Diversidades (SAAD)	69
4.2.20 Secretaria de Educação a Distância (SEAD)	69
4.2.20.1 Principais áreas subordinadas.....	71
4.2.21 Diretoria Administrativa de Campi Fora de Sede – Campus Araranguá.....	72
4.3 UNIDADES DE ENSINO.....	73
4.3.1 Centro de Ciências, Tecnologias e Saúde (CTS) – Campus Araranguá.....	73
4.3.1.1 Secretaria de Apoio à Direção de Centro (SAD/CTS).....	73
4.3.1.2 Secretaria Integrada de Graduação (SIG/CTS).....	74
4.3.1.3 Secretaria Integrada de Departamentos (SID/CTS).....	74
4.3.1.4 Secretaria Integrada de Pós-Graduação (SIPG/CTS).....	74
4.3.1.5 Departamento de Computação (DEC)	75
4.3.1.6 Departamento de Ciências da Saúde (DCS)	75
4.3.1.7 Departamento de Energia e Sustentabilidade (EES).....	75
4.3.1.8 Coordenadoria Especial em Física, Química e Matemática (FQM)	75
4.3.1.9 Coordenadoria Especial Interdisciplinar em Tecnologias da Informação e Comunicação (CIT)	75

4.3.2 Campus de Blumenau	76
4.3.2.1 Centro de Ciências Exatas e Educação	76
4.3.3 Campus de Curitibaanos	78
4.3.3.1 Centro de Ciências Rurais	80
4.3.4 Campus de Florianópolis	83
4.3.4.1 Centro de Ciências Agrárias	83
4.3.4.2 Centro de Ciências Biológicas	85
4.3.4.3 Centro de Comunicação e Expressão	87
4.3.4.4 Centro de Ciências da Saúde	88
4.3.4.5 Centro de Ciências Jurídicas	91
4.3.4.6 Centro de Desportos	91
4.3.4.7 Centro de Ciências da Educação	92
4.3.4.8 Centro de Filosofia e Ciências Humanas	94
4.3.4.9 Centro de Ciências Físicas e Matemáticas	95
4.3.4.10 Centro Socioeconômico	96
4.3.4.11 Centro Tecnológico	98
4.3.5 Campus de Joinville	100
4.3.5.1 Centro Tecnológico de Joinville	100

5. PORTFÓLIO DE SERVIÇOS DA UFSC	101
5.1 Ensino	101
5.1.1 Educação infantil	101
5.1.2 Ensinos fundamental e médio	102
5.1.3 Graduação	103
5.1.4 Pós-graduação lato sensu	131
5.1.5 Pós-Graduação stricto sensu	132
5.1.5.1 Mestrado e doutorado acadêmicos	132
5.1.5.2 Mestrado profissional	154
5.1.6 Assistência estudantil	160
5.1.6.1 Atendimento assistencial	160

5.1.6.2 Atendimento psicológico	161
5.1.6.3 Auxílio-creche.....	162
5.1.6.4 Auxílio-moradia.....	163
5.1.6.5 Bolsa Estudantil-UFSC	164
5.1.6.6 Isenção de taxa do Restaurante Universitário	165
5.1.6.7 Laboratório de Informática	166
5.1.6.8 Moradia estudantil	166
5.1.6.9 Programa de Auxílio a Eventos	167
5.1.6.10 Programa Auxílio-Banner.....	168
5.1.6.11 Restaurante Universitário.....	169
5.1.6.12 Viagem de estudos	172
5.1.7 Programas de intercâmbio	173
5.1.7.1 Coordenadoria de Programas Internacionais	173
5.1.7.2 Programas de intercâmbio sem bolsa de estudos	173
5.1.7.3 Programas com bolsas de estudo	175
5.1.7.4 Programa PEC-G	180
5.2 Extensão	181
5.2.1 Atividades físicas oferecidas à comunidade	181
5.2.2 Cursos, grupos, oficinas e projetos para a terceira idade – maiores de 50 anos	182
5.2.3 Cursos e Oficinas de Arte.....	183
5.2.4 Assistência Jurídica	183
5.2.5 Cursos de língua estrangeira	184
5.2.6 Educação ambiental (Sala Verde).....	185
5.2.7 Serviço de Atenção Psicológica (SAPSI).....	186
5.2.8 Semana de Ensino, Pesquisa e Extensão	188
5.2.9 Instituições internacionais interessadas em estabelecer convênio com a UFSC.....	188
5.2.10 Certificados de ações de extensão	189
5.2.11 Clínica Escola de Fonoaudiologia.....	190
5.2.12 Usina Piloto de Alimentos.....	191

5.2.13 Atenção à Saúde Bucal – Clínicas Odontológicas.....	191
5.3 Outros Serviços	192
5.3.1 Biblioteca Universitária	192
5.3.2 Concursos públicos	198
5.3.3 Museu de Arqueologia e Etnologia Professor Oswaldo Rodrigues Cabral (MARquE).....	200
5.3.4 Planetário.....	200
5.3.5 Fortalezas da UFSC	202
5.3.6 Publicação de livros didáticos e científicos.....	203

1. APRESENTAÇÃO

1.1 CONTEÚDO DA CARTA AO CIDADÃO

1.1.1 Categorias de serviços

Os serviços apresentados na presente Carta são distribuídos em três categorias: ensino, extensão e outros serviços. Na categoria Ensino estão definidos os canais básicos para acesso aos diversos cursos de graduação e pós-graduação oferecidos pela UFSC, além, é claro, dos meios de contato para um acesso pontual às áreas responsáveis. Já na categoria Extensão estão reunidos os serviços e cursos disponíveis à comunidade de um modo geral, aqueles que materializam a missão institucional de articular ensino e pesquisa para levar conhecimento à comunidade externa. Assim como nos serviços de ensino, as informações sobre extensão dispõem de canais para que o cidadão interessado seja atendido e formas de contato com aqueles que oferecem os serviços. Por último, reservou-se à categoria Outros Serviços o detalhamento de serviços que não se enquadram nas áreas-fim da Universidade, mas que são igualmente importantes para atender ao objetivo de informar com clareza o que a instituição tem a oferecer. Assim, essa categoria reúne, basicamente, alguns serviços administrativos e culturais que podem ser do interesse da comunidade.

1.1.2 Segmentos de usuários

Diferentemente de outras cartas de serviços que podem ser encontradas em sites institucionais, nesta Carta optou-se por não adotar uma segmentação mais específica para os usuários que acessam os serviços da Universidade. Entendemos que o principal serviço que uma instituição universitária pode oferecer, o

ensino, está acessível a todo e qualquer cidadão que atenda às exigências legais e normativas de caráter geral. Além disso, outros serviços de áreas-fim ou meio disponíveis no texto desta Carta também não dispõem de características específicas que justifiquem uma indicação mais pontual de público-alvo.

1.1.3 Onde a Carta pode ser obtida

Esta Carta de Serviços está disponível em meio eletrônico e físico. O documento eletrônico pode ser acessado pelo link “Carta de Serviços ao Cidadão”, disponível na página (<http://cartadeservicos.ufsc.br>). Quanto ao documento impresso, o cidadão interessado poderá consultá-lo:

- a) no Campus Universitário Reitor João David Ferreira Lima (endereço no item 2.4.2): na Ouvidoria, situada no andar térreo do prédio da Reitoria;
- b) nos campi de Araranguá, Blumenau, Curitibanos e Joinville (endereços nos itens 4.3.12 a 4.3.15): na Direção Administrativa de cada campus;
- c) no Centro de Ciências Agrárias (endereço no item 4.3.1): na Secretaria da Direção de Centro.

1.1.4 Sugestões de alterações do documento

Os interessados em sugerir alterações, atualizações ou informar alguma incorreção encontrada nesta Carta devem encaminhar sua mensagem para:

- E-mail: gr@contato.ufsc.br
dpgi@contato.ufsc.br
- Endereço: Gabinete da Reitoria. Campus Universitário Reitor João David Ferreira Lima. Trindade – 88040-900 – Florianópolis – SC

2. PERFIL INSTITUCIONAL

2.1 BREVE HISTÓRICO

A UFSC foi criada com o nome de “Universidade de Santa Catarina”, em 18 de dezembro de 1960. Originou-se da reunião de sete faculdades isoladas (em ordem de data de fundação, as faculdades de Direito, Ciências Econômicas, Farmácia, Odontologia, Filosofia, Serviço Social e Medicina), às quais se agregou posteriormente a Escola de Engenharia Industrial. Entre as sete faculdades, as de Farmácia, Odontologia, Direito e Ciências Econômicas tinham suas raízes no Instituto Politécnico, fundado em 1917 com apoio do governo estadual, e na Academia de Comércio, uma instituição privada subsidiada pelo governo estadual que absorveu o Instituto nos anos 1930. Nos anos seguintes ao de sua fundação, o Instituto Politécnico ofereceu os primeiros cursos superiores em áreas técnicas do estado. Portanto, a UFSC representou uma mutação significativa nessa evolução do ensino superior catarinense.

Durante as discussões que levaram à criação do Curso de Direito em 1932, já se mencionava o interesse em criar uma universidade em Santa Catarina. De fato, buscava-se acompanhar um movimento que ocorria no País. Foi nesse período que se criaram a Universidade de São Paulo e a Universidade de Porto Alegre, hoje Universidade Federal do Rio Grande do Sul, e consolidou-se a Universidade do Brasil, atual Universidade Federal do Rio de Janeiro. Uma onda de criação de universidades públicas também ocorreu em 1960, em cidades médias. Em dezembro daquele ano, ao final do governo de Juscelino Kubitschek, foram criadas as atuais universidades federais do Rio Grande do Norte, da Paraíba, de Goiás, de Juiz de Fora, Fluminense, de Santa Catarina e de Santa Maria, sem mencionar faculdades e institutos isolados que foram federalizados.

O projeto inicial de fundar uma universidade estadual foi realizado cinco anos após a criação da UFSC, por meio da Universidade para o Desenvolvimento do Estado de Santa Catarina (UDESC), hoje denominada “Universidade do Estado de Santa Catarina”. A história das duas universidades pioneiras do estado esteve, portanto, interligada desde o início.

Assim como outras universidades patrocinadas pela União, a Universidade de Santa Catarina recebeu a denominação de “universidade federal” pela Lei nº 4.759, de 20 de agosto de 1965. Com a reforma universitária de 1969 (Decreto nº 64.824, de 15 de julho de 1969), as faculdades deram lugar às unidades universitárias, com a denominação de “centros”, que agregavam departamentos.

No ensino básico, o Colégio de Aplicação e o Núcleo de Desenvolvimento Infantil, criados respectivamente em 1961 e 1980, atendem desde a educação infantil aos níveis fundamental e médio. Além do ensino, constituem-se como campo de estágio supervisionado e de pesquisa para alunos e professores da UFSC e de outras instituições públicas, consolidando-se como espaços de formação, produção e socialização de conhecimentos.

Na modalidade de ensino a distância, a UFSC iniciou sua atuação em 1995, com o Laboratório de Ensino a Distância (LED), privilegiando a pesquisa e a capacitação via projetos de extensão com a oferta de diversos cursos de aperfeiçoamento, formatados em videoaulas transmitidas por satélite. Nos últimos anos, diversos grupos envolveram-se em ações de educação a distância na UFSC, dentro do Projeto Universidade Aberta do Brasil (UAB), possibilitando o desenvolvimento de infraestrutura que viabilizou a oferta de cursos de extensão, graduação e especialização em grande parte do território nacional e contribuindo para a expansão da instituição em termos de novos cursos não presenciais.

Na modalidade de ensino presencial, a participação da UFSC no Programa de Apoio a Planos de Reestruturação e Expansão das

Universidades Federais Brasileiras (REUNI), em 2008, permitiu uma forte ampliação de vagas gratuitas no ensino superior, por meio da oferta de novos cursos presenciais e da ampliação de vagas em cursos já existentes. Com base nos recursos desse programa, a UFSC interiorizou a sua atuação, com a instalação dos novos *campi* nas cidades de Araranguá, Blumenau, Curitiba-banos e Joinville.

2.2 MISSÃO, VISÃO E VALORES

2.2.1 Missão

A UFSC tem por missão “produzir, sistematizar e socializar o saber filosófico, científico, artístico e tecnológico, ampliando e aprofundando a formação do ser humano para o exercício profissional, a reflexão crítica, a solidariedade nacional e internacional, na perspectiva da construção de uma sociedade justa e democrática e na defesa da qualidade da vida”.

2.2.2 Visão

Ser uma universidade de excelência e inclusiva.

2.2.3 Valores

A UFSC deve afirmar-se, cada vez mais, como um centro de excelência acadêmica no cenário regional, nacional e internacional, contribuindo para a construção de uma sociedade justa, democrática e para a defesa da qualidade de vida, com base nos seguintes valores:

► **ACADÊMICA E DE QUALIDADE**

Uma instituição que busca continuamente os melhores e mais altos patamares de excelência acadêmica, em todas as suas áreas de atuação, especialmente no ensino, na pesquisa e na extensão.

▶ **INOVADORA E EMPREENDEDORA**

Uma instituição capaz de identificar, criar, implantar, implementar, apoiar e incentivar novas oportunidades, iniciativas, carreiras, ações e práticas inovadoras e empreendedoras.

▶ **ATUANTE**

Uma instituição capaz de opinar, influenciar e propor soluções para grandes temas, tais como acesso ao conhecimento e à cidadania, à sustentabilidade ambiental e ao desenvolvimento científico, tecnológico, econômico, humano e social.

▶ **INCLUSIVA**

Uma Universidade inclusiva, capaz de olhar para os mais diversos grupos sociais e compor um ambiente em que impera o respeito e a interação para com todas as diversidades, nacionalidades, classes, etnias e pessoas com deficiência, comprometendo-se com a democratização do acesso ao ensino superior público, gratuito e de qualidade para todos, de forma a superar qualquer desigualdade, preconceito, exclusão ou discriminação, construindo uma sociedade mais justa e harmônica para as gerações vindouras.

▶ **INTERNACIONALIZADA**

Uma instituição referência na internacionalização do ensino superior, capaz de intensificar parcerias e convênios com instituições internacionais para os mais diversos ramos de pesquisa, ensino e extensão, com compromisso ético com a comunidade acadêmica nacional e internacional, promovendo o desenvolvimento da Universidade, do Brasil e o de outras nações.

▶ **INTERDISCIPLINAR**

Uma instituição preparada para propiciar a interação mútua entre as mais diversas áreas de ensino, pesquisa e extensão, de maneira que tais diálogos reverberem na construção de uma Universidade cada vez de maior excelência.

▶ LIVRE E RESPONSÁVEL

Uma instituição em que os acadêmicos e servidores docentes e técnico-administrativos sejam livres e responsáveis para desenvolver suas convicções e suas vocações. Ainda, uma Universidade em que haja liberdade e responsabilidade de criação e decisão nas esferas acadêmica, administrativa, científica e nos relacionamentos e parcerias interinstitucionais, tanto em nível nacional quanto internacional.

▶ AUTÔNOMA

Uma instituição capaz de decidir sobre seus próprios rumos, dentro de suas competências, com responsabilidade e transparência.

▶ DEMOCRÁTICA E PLURAL

Uma instituição compromissada com a democratização do acesso ao ensino superior público, gratuito e de qualidade e que assegura o reconhecimento pleno de sua diversidade acadêmica, com espaço para o pluralismo ideológico e, primordialmente, o respeito a toda e qualquer diferença e diversidade pessoal, acadêmica, étnica, cultural e intercultural. Além disso, uma instituição que privilegia total abertura para o diálogo e a participação plena, prezando pelo compromisso e pela responsabilidade de construção e efetivação da prática democrática e cidadã.

▶ DIALOGAL

Uma instituição que visa promover o diálogo não só entre os indivíduos que constituem seu corpo discente, docente e administrativo, mas também entre a Universidade e a sociedade como um todo, estimulando, dessa maneira, a coprodução do conhecimento para o desenvolvimento científico, tecnológico, econômico, humano e social.

▶ BEM ADMINISTRADA E PLANEJADA

Uma instituição com estratégias eficientes e efetivas de gestão e de busca dos recursos para a realização de suas metas, a fim de funcionar com a excelência que lhe cabe e, ainda assim, continuar com estrutura desburocratizante.

▶ **TRANSPARENTE**

Uma instituição que presta contas de suas ações e decisões à comunidade.

▶ **ÉTICA**

Uma instituição orientada para a responsabilidade ética, social e ambiental.

▶ **SAUDÁVEL**

Uma Universidade preocupada com as relações humanas harmônicas, mantendo um ambiente e infraestruturas sustentáveis e saudáveis, em que haja educação voltada para a saúde. Multiplicadora de práticas saudáveis e de cuidado com a integral saúde, propiciando longevidade e qualidade de vida.

▶ **SUSTENTÁVEL**

Uma instituição capaz de promover não só a sustentabilidade, mas também a consciência responsável e ética acerca dos temas pertinentes ao meio ambiente, proporcionando a preocupação para com a humanidade e as gerações futuras, em que se construa o desenvolvimento econômico e social conjuntamente com a preservação ambiental.

2.3 ÁREAS DE ATUAÇÃO ACADÊMICA

A Universidade Federal de Santa Catarina, conforme determina sua missão, atua na produção, sistematização e socialização do saber filosófico, científico, artístico e tecnológico. Atua em todas as grandes áreas do conhecimento e em todos os níveis de formação acadêmica.

2.3.1 Ensino

Os níveis de formação da UFSC vão desde o ensino básico, passando pela graduação até a pós-graduação. O Núcleo de Desenvolvimento Infantil (NDI) e o Colégio de Aplicação (CA) são as

unidades correspondentes ao ensino básico da UFSC, atendendo aproximadamente 1.200 alunos. Já a comunidade discente dos cursos superiores de graduação da UFSC é composta de mais de 29 mil alunos regularmente matriculados nas modalidades presencial e a distância, em mais de cem cursos em diferentes turnos, habilitações, licenciaturas e bacharelados. Quanto à pós-graduação, a UFSC oferece mais de 50 cursos de mestrado e doutorado acadêmicos, além de mestrado profissional e cursos *lato sensu* em nível de especialização. Ao todo, são mais de 8.000 alunos matriculados nos cursos *stricto sensu* – mestrado profissional e acadêmico e doutorado – e cerca de 3.000 vagas em cursos de especialização de diversas áreas.

2.3.2 Pesquisa

Como instituição de pesquisa, a UFSC ocupa lugar entre as dez melhores universidades da América Latina, segundo o World Ranking of World Universities (<http://www.webometrics.info>). Essa posição é sustentada pela produção científica e pela boa titulação de seu corpo docente. De acordo com o relatório de atividades da Pró-Reitoria de Pesquisa (<http://www.propesq.ufsc.br>), mais de 80% dos docentes da UFSC têm doutorado. Na plataforma do Conselho Nacional de Desenvolvimento Científico e Tecnológico (CNPq), órgão federal de fomento à pesquisa, encontram-se registrados pela UFSC mais de quinhentos grupos de pesquisa, demonstrando a dedicação e esforço de seus professores.

2.3.3 Extensão

O compromisso de formar pessoas com responsabilidade social, visando a uma participação ativa e democrática na sociedade, requer da UFSC um empenho cada vez maior, pois se pretende não apenas preparar técnicos competentes, mas também formar pessoas que sejam agentes de mudanças e promotoras da igualdade e da justiça social. A extensão universitária é definida

como um processo educativo, cultural e científico que articula o ensino e a pesquisa de forma indissociável e viabiliza uma relação transformadora entre a universidade e a sociedade. A extensão leva o conhecimento produzido na universidade para a comunidade externa; esta o absorve, trabalha, critica e o devolve sob a forma de novos saberes e demandas. Assim, a universidade, por meio da extensão, trabalha com as necessidades e realidades sociais e, além de gerar o novo conhecimento, atende às suas reivindicações. Com o objetivo de tornar acessíveis à sociedade o conhecimento e a cultura de domínio da universidade, provenientes de sua produção ou da sistematização do conhecimento universal disponível, a UFSC vem desenvolvendo, nos últimos anos, várias atividades de extensão de caráter permanente, por meio de ações interdisciplinares e multidisciplinares que envolvem professores, alunos e servidores técnico-administrativos. Os trabalhos representativos, bem como o resultado das produções acadêmicas, são apresentados na Semana de Ensino, Pesquisa e Extensão (SEPEX) da UFSC, evento já consagrado que busca a reflexão sobre o significado social e a demonstração do potencial e das realizações da Universidade. Além disso, um dos objetivos centrais da SEPEX é o agrupamento de projetos afins de modo a incentivar a criação de novos programas de extensão que atuem nas mais diversas áreas, como saúde, educação, meio ambiente, direitos humanos e justiça, cultura, comunicação, tecnologia e trabalho.

2.4 HORÁRIO DE FUNCIONAMENTO E CANAIS DE COMUNICAÇÃO

2.4.1 Horário de funcionamento

O horário de atendimento das áreas administrativas da UFSC se dá, em sua maioria, no período matutino, das 8h às 12h, e no período vespertino, das 14h às 18h. Contudo, há áreas acadêmicas e administrativas que funcionam em horários diferenciados e até

mesmo no período noturno. Assim sendo, para saber o horário de funcionamento de cada área em particular, faz-se necessário ler o texto que esclarece suas atividades ou ver o anexo de serviços disponível ao final desta Carta.

2.4.2 Canais de comunicação

2.4.2.1 Atendimento por carta ou pessoalmente

O atendimento presencial ocorre, de modo geral, nas estruturas administrativas e acadêmicas localizadas no Campus Universitário Reitor João David Ferreira Lima, considerado o campus principal da UFSC. Contudo, em alguns casos, informações também poderão ser obtidas em serviços localizados em outras instalações, como nos demais campi. Nesses casos, a indicação completa do endereço estará disponível nas descrições desta Carta, assim como os demais dados necessários para acesso ao serviço.

► **COMO ACESSAR O CAMPUS DE FLORIANÓPOLIS**

Campus Universitário Reitor João David Ferreira Lima. Trindade – 88040-900 – Florianópolis – SC

$\Phi = 27^{\circ}36'4.85''S$ $\lambda = 48^{\circ}31'10.98''W$

Central telefônica: +55 (48) 3721-9000

Para mais informações sobre a localização das edificações no campus de Florianópolis, consulte o mapa anexo ou o que também está disponível no site <http://mapa.ufsc.br>.

Os interessados em obter orientações iniciais, quando em visita ao Campus Universitário Reitor João David Ferreira Lima, também poderão procurar o balcão de informações localizado no andar térreo do prédio da Reitoria. Além do atendimento no local, o balcão poderá ser contatado pelo telefone +55 (48) 3721-9878.

2.4.2.2 Serviço de Informação ao Cidadão

Serviço para recebimento dos pedidos de informação enquadrados pela Lei de Acesso à Informação, nº 12.527, de 18 de novembro de 2011.

- Horário de atendimento: de segunda a sexta-feira, das 8h às 12h e das 13h às 17h
- Telefone: +55 (48) 3721-4623
- Por carta ou pessoalmente: Campus Universitário Reitor João David Ferreira Lima, prédio da Reitoria, Térreo, junto à Ouvidoria – ver mapa
- Por e-mail: acessoainformacao@contato.ufsc.br
- Site: <http://acessoainformacao.ufsc.br>

2.4.2.3 Ouvidoria

A Ouvidoria da UFSC é o canal oficial de recebimento de críticas, reclamações, denúncias, sugestões e elogios da comunidade interna e externa da Universidade.

- Horário de atendimento: de segunda a sexta-feira, das 8h às 12h e das 14h às 18h
- Por telefone: +55 (48) 3721-9955
- Por carta ou pessoalmente: Campus Universitário Reitor João David Ferreira Lima, prédio da Reitoria, Térreo – ver mapa
- Por e-mail: falecom@ouvidoria.ufsc.br
- Site: <http://ouvidoria.ufsc.br>
- Formulário eletrônico: <http://ouvidoria.ufsc.br/contatos-fale-conosco>

2.4.2.4 Auditoria Interna

As atividades desenvolvidas pela Auditoria Interna da UFSC buscam aprimorar os controles internos, a gestão de riscos da

instituição e a utilização dos recursos públicos, dentro dos princípios da administração pública, observando-se a conformidade legal e o desempenho institucional, através do acompanhamento, controle e avaliação dos resultados.

▶ **COMO ACESSÁ-LA**

- Horário de atendimento: de segunda a sexta-feira, das 8h às 12h e das 14h às 18h.
- Telefone: +55 (48) 3721-4555
- Pessoalmente: Campus Universitário Reitor João David Ferreira Lima - Prédio da FAPEU
- Por e-mail: audin@contato.ufsc.br
- Site: <http://audin.ufsc.br>
- Formulário eletrônico: <http://audin.ufsc.br/entre-em-contato>

2.4.2.5 Corregedoria-Geral da UFSC

A Corregedoria-Geral da UFSC é o órgão responsável, no âmbito da UFSC, pela realização e acompanhamento de apurações de irregularidades, realizando investigações preliminares e prestando auxílio operacional às comissões relativas a sindicâncias e processos administrativos disciplinares, em conformidade com os dispositivos da Lei nº 8.112, de 11 de dezembro de 1990.

▶ **COMO ACESSÁ-LA**

- Horário de Atendimento: de segunda a sexta-feira, das 8h às 12h e das 14h às 18h.
- Telefone: +55(48)3721-6984/6988
- Pessoalmente: Rua Desembargador Vitor Lima, 222. Prédio da Reitoria II, Ático, Sala 904, Trindade. CEP: 88040-900 - Florianópolis - SC
- *E-mail*: corregedoriageral@contato.ufsc.br
- *Site*: <http://corg.ufsc.br/>

2.4.2.6 Canais de Divulgação Institucional

Para o acompanhamento de notícias e informações sobre os principais acontecimentos na instituição.

- Portal da UFSC: <http://ufsc.br>
- Facebook: <http://www.facebook.com/UniversidadeUFSC>
- Twitter: <http://twitter.com/ufsc>
- Instagram: <http://www.instagram.com/UniversidadeUFSC>
- Youtube: <http://www.youtube.com/tvufsc>
<http://www.youtube.com/ufscvideos>
- Divulga UFSC: <http://noticias.ufsc.br/categoria/divulgaufsc/>

▶ CONTATOS

- Agecom: +55 (48) 3721-2822 / 3721-9233
- Horário de atendimento: de segunda a sexta-feira, das 8h às 19h, não fecha no horário de almoço
- Por carta ou pessoalmente: Campus Universitário Reitor João David Ferreira Lima, Trindade, Caixa Postal 476, CEP 88040-900, Florianópolis, Santa Catarina, Brasil
- E-mail: agecom@contato.ufsc.br
- Site: <http://www.agecom.ufsc.br>

3. ORGANOGRAMA GERAL

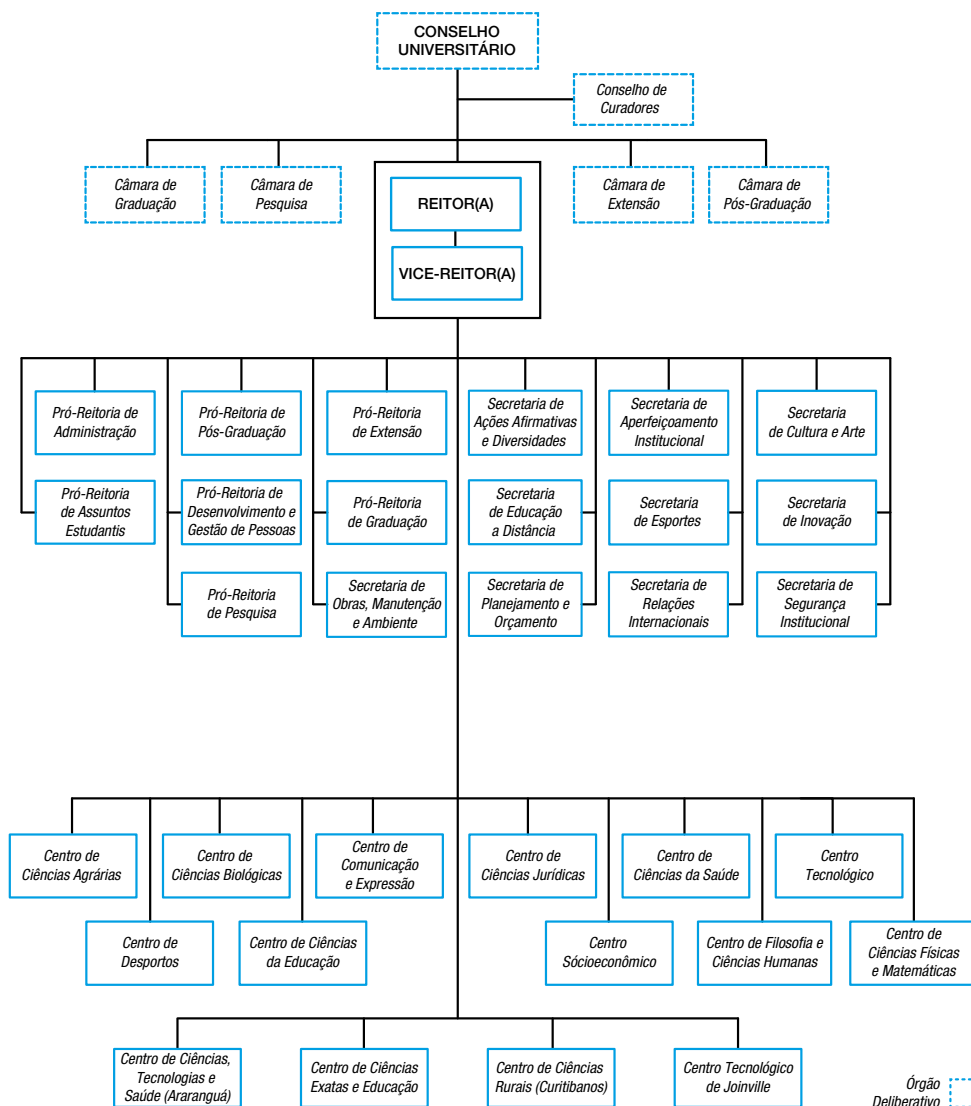

3.1 PRÓ-REITORIAS

- Pró-Reitoria de Assuntos Estudantis - PRAE
- Pró-Reitoria de Graduação - PROGRAD
- Pró-Reitoria de Pós-Graduação - PROPG
- Pró-Reitoria de Extensão - PROEX
- Pró-Reitoria de Pesquisa - PROPESQ
- Pró-Reitoria de Administração - PROAD
- Pró-Reitoria de Desenvolvimento e Gestão de Pessoas - PRODEGESP

3.2 SECRETARIAS

- Secretaria de Ações Afirmativas e Diversidades - SAAD
- Secretaria de Cultura e Arte - SeCArte
- Secretaria de Esportes - SESP
- Secretaria de Inovação - SINOVA
- Secretaria Especial de Aperfeiçoamento Institucional - SEAI
- Secretaria de Obras, Manutenção e Ambiente - SEOMA
- Secretaria de Planejamento e Orçamento - SEPLAN
- Secretaria de Relações Internacionais - SINTER
- Secretaria de Segurança Institucional - SSI
- Secretaria de Educação a Distância - SEAD

3.3 UNIDADES DE ENSINO

- Centro de Ciências Exatas e Educação - CEE
- Centro de Ciências Agrárias – CCA
- Centro de Ciências Biológicas – CCB
- Centro de Ciências da Educação – CED
- Centro de Ciências da Saúde – CCS

- Centro de Ciências Físicas e Matemáticas – CFM
- Centro de Ciências Jurídicas – CCJ
- Centro de Ciências, Tecnologias e Saúde (Araranguá)– CTS
- Centro de Ciências Rurais (Curitibanos) – CCR
- Centro de Comunicação e Expressão – CCE
- Centro de Desportos – CDS
- Centro de Filosofia e Ciências Humanas – CFH
- Centro Socioeconômico – CSE
- Centro Tecnológico – CTC
- Centro Tecnológico de Joinville – CTJ

4. ESTRUTURA ORGANIZACIONAL

A Administração Superior da UFSC é feita via órgãos deliberativos e órgãos executivos. Os órgãos deliberativos são o Conselho Universitário (CUUn), para deliberação no nível mais alto na própria Universidade, as câmaras, com função deliberativa nas áreas acadêmicas, e o Conselho de Curadores, com função fiscalizadora. Os órgãos executivos são a Reitoria, a Vice-Reitoria, sete pró-reitorias e quatro secretarias.

Além da Administração Superior, a Universidade estrutura-se por departamentos acadêmicos, que, por sua vez, estão agrupados em onze unidades universitárias, denominadas “Centros”. Essas unidades e os órgãos executivos, assim como os campi de Araranguá, Joinville, Curitibanos e Blumenau, estão todos vinculados à Reitoria.

4.1 ÓRGÃOS DELIBERATIVOS

Como órgão deliberativo máximo, o Conselho Universitário é responsável pela definição das diretrizes da política universitária, acompanhando sua execução e avaliando os seus resultados. As principais competências desse órgão colegiado são de exercer, como órgão deliberativo, consultivo e normativo, a jurisdição superior da Universidade em matéria de ensino, pesquisa, extensão e administração, bem como julgar, em grau de recurso, os processos originários das câmaras. Além disso, cabe ao CUUn: reformar o Estatuto; aprovar o Regimento Geral da Universidade e reformá-lo; aprovar as normas e diretrizes sobre o regime de trabalho do pessoal docente; e apreciar os planos plurianuais de atividades universitárias apresentados pelo Reitor.

No que se refere à fiscalização econômica e financeira, a UFSC dispõe de um Conselho de Curadores, de cunho deliberati-

vo e consultivo, composto por um Professor representante de cada Unidade Universitária, exceto o Centro Socioeconômico e o Centro de Ciências Jurídicas, que contarão com dois representantes docentes, sendo um representante do MEC, dois representantes do corpo discente e de dois representante dos servidores técnicos administrativos em Educação, além de um representante de empregadores e um de sindicatos com sede no estado de Santa Catarina. Em especial, compete ao Conselho de Curadores acompanhar e fiscalizar a execução orçamentária; aprovar a prestação de contas anual da Universidade; aprovar e fiscalizar a abertura de créditos adicionais; aprovar e fiscalizar acordos ou convênios; e aprovar a proposta orçamentária e o orçamento analítico da Universidade.

► **SECRETARIA DOS ÓRGÃOS
DELIBERATIVOS CENTRAIS (SODC)**

Presta assistência aos órgãos deliberativos centrais da UFSC.

- Telefone: +55 (48)3721-9522 / 7303
- *E-mail*: conselhos@contato.ufsc.br
- *Site*: <http://orgaosdeliberativos.ufsc.br/>

4.2 ÓRGÃOS EXECUTIVOS

4.2.1 Reitoria

A Reitoria, órgão executivo máximo da Administração Superior da Universidade Federal de Santa Catarina, executa a política universitária definida pelos órgãos deliberativos centrais. Compete à Reitoria planejar, organizar, dirigir, coordenar e controlar todas as atividades da Universidade.

4.2.2 Vice-Reitoria

Além das atribuições estatutárias e regimentais, o Vice-Reitor é o substituto do Reitor nas suas faltas e impedimentos.

Ele tem atribuições permanentes no âmbito da Administração Superior da Universidade, definidas pelo Reitor, bem como atribuições delegadas. Seu cargo é exercido em regime de dedicação exclusiva.

4.2.3 Gabinete da Reitoria

O Gabinete é o órgão executivo que presta assessoria direta à Reitoria. Entre suas atribuições, transmite determinações e recomendações do Reitor, no âmbito da Universidade; presta assistência à Reitoria nos relacionamentos institucionais e administrativos e coordena as audiências diárias e os compromissos de agenda do Reitor. Os contatos com a Reitoria e a Vice-Reitoria são intermediados pelo Gabinete pelos meios abaixo relacionados.

▶ **COMO ACESSAR A REITORIA, A VICE-REITORIA E O GABINETE**

- Horário de atendimento: de segunda a sexta-feira, das 8h às 12h e das 14h às 18h
- Telefone: +55 (48) 3721-9320 / 4076
- Por carta ou pessoalmente: Campus Universitário Reitor João David Ferreira Lima, prédio da Reitoria, 1º andar – ver mapa
- E-mail: gr@contato.ufsc.br
- Site: <http://gabinete.ufsc.br>

Além das áreas que prestam serviços internos, a Reitoria, a Vice-Reitoria e o Gabinete mantêm uma importante estrutura de apoio às atividades da Universidade subordinadas a sua estrutura. São áreas que atuam em assuntos de relevante interesse para o cumprimento dos objetivos institucionais, como é o caso do Hospital Universitário, estrutura subordinada à Vice-Reitoria. Os contatos com essas áreas de apoio estão relacionados a seguir.

▶ **AGÊNCIA DE COMUNICAÇÃO (AGECOM)**

A Agecom exerce a gestão da comunicação pública da UFSC, a fim de socializar informação e conhecimento e contribuir para a construção de uma sociedade justa, democrática e com qualidade de vida.

A Agecom presta os seguintes serviços: execução da política pública de comunicação da UFSC; gestão do acervo fotográfico, do Sistema de Identidade Visual, das listas de e-mail da UFSC, do portal da UFSC e dos perfis oficiais nas redes sociais; envio de informativos digitais; produção e difusão do jornalismo de serviço, informativo, científico, institucional e factual relacionados à UFSC; produção de fotografias e vídeos; criação e produção de campanhas educativas, informativas e institucionais; desenvolvimento de projetos de comunicação visual; produção, atualização e disponibilização do Guia de Fontes; contribuição na formação acadêmica e profissional dos alunos; orientação a outros setores da UFSC quanto aos serviços de comunicação institucional; oferta de cursos de capacitação sobre comunicação no ambiente organizacional; atendimento às demandas da comunidade universitária e da imprensa por informação sobre os mais variados assuntos relacionados à UFSC; promoção da integração entre a universidade e a comunidade, por meio dos meios de comunicação internos e externos; e clipagem diária de notícias a respeito da UFSC.

► **CONTATOS**

- Secretaria: +55 (48) 3721-2822 / 3721-9233
- Redação: +55 (48) 3721-9601 / 3721-9602
- Comunicação Interna: +55 (48) 3721-2824
- Redes Sociais: +55 (48) 3721-2825
- Fotografia: +55 (48) 3721-9601
- Acervo Fotográfico: +55 (48) 3721-2818
- Design: +55 (48) 3721-4558 / 3721-4559
- Horário de atendimento: de segunda a sexta-feira, das 8h às 19h, não fecha no horário de almoço.
- Por carta ou pessoalmente: Campus Universitário Reitor João David Ferreira Lima, Trindade, Caixa Postal 476, CEP 88040-900, Florianópolis, Santa Catarina, Brasil
- E-mail: agecom@contato.ufsc.br
- Site: <http://www.agecom.ufsc.br>

▶ **COMISSÃO INTERNA DE SUPERVISÃO DA CARREIRA DOS CARGOS TÉCNICO ADMINISTRATIVOS EM EDUCAÇÃO (CIS)**

A CIS é a Comissão Interna de Supervisão da Carreira dos Cargos Técnico administrativos em Educação, tem a função de orientar os TAEs e a PRODEGESP nas questões relacionadas à carreira do TAEs; fiscalizar e avaliar a atuação da PRODEGESP nas questões relacionadas à Carreira Técnico-Administrativa em Educação, considerando os aspectos: dimensionamento, capacitação e avaliação e propor à Comissão Nacional de Supervisão as alterações necessárias para o aprimoramento do plano de Carreira dos TAEs.

- Sala: Prédio da Fapeu - 3º andar, Campus Sede
- Telefone: (48) 3721-4296
- Email: cis@contato.ufsc.br
- Instagram: @cisufsc
- Facebook: cis.ufsc.5

▶ **HOSPITAL UNIVERSITÁRIO (HU)**

Promove assistência, ensino, pesquisa e extensão na área de saúde e afins.

- Telefone: +55 (48) 3721-9100 / 8354
- Site: <http://www.hu.ufsc.br/>

▶ **TV UFSC**

A TV UFSC é uma televisão pública, educativa, de natureza universitária, geradora e emissora de radiodifusão de som e imagem, que opera o canal universitário da UFSC em Florianópolis (Canal 15 da NET), este regido pela Lei 8.977/1995 (Lei do Cabo), e também o canal aberto de televisão digital terrestre 63.1 na região da Grande Florianópolis, na qualidade de integrante da Rede Nacional de Comunicação Pública/Televisão - RNCP/TV. A programação e o conteúdo produzido pela TV UFSC podem ser acessados através do site da emissora e em seus canais nas redes sociais.

- Telefone: +55 (48) 3721-4179 / 3721-2803 / 3721-4590
- *E-mail*: tvufsc@contato.ufsc.br
- *Site*: <http://tv.ufsc.br>
- Youtube: <http://www.youtube.com/tvufsc>
- Facebook: <http://www.facebook.com/tvufsc>

▶ **COORDENADORIA DE REGULARIZAÇÃO FUNDIÁRIA E PREDIAL (CRFP)**

Coordena a regularização fundiária e predial.

- Telefone: +55 (48)3721-4553

▶ **COORDENADORIA DE GESTÃO AMBIENTAL (CGA)**

A Coordenadoria de Gestão Ambiental (CGA) tem como missão de congregiar esforços para tornar a UFSC uma instituição cada vez mais sustentável. Estão entre as suas atribuições: definir e divulgar as diretrizes ambientais para a UFSC; organizar um banco de dados ambientais; criar e monitorar indicadores de sustentabilidade; contribuir na solução de problemas ligados à temática ambiental, nas áreas de responsabilidade da UFSC; elaborar relatórios de acompanhamento dos programas de temática ambiental subscritos pela UFSC, e outros que se façam necessários; sensibilizar a comunidade universitária para a temática ambiental e promover o uso racional de recursos; oferecer suporte administrativo à Comissão Permanente de Sustentabilidade; oferecer à UFSC suporte técnico na área ambiental e coordenar a gestão e gerenciamento de resíduos sólidos na UFSC.

- Telefone: +55 (48) 3721-4202
- Horário de atendimento: de segunda a sexta-feira, das 8h às 12h e das 14h às 18h
- *E-mail*: gestaoambiental@contato.ufsc.br e [mailto: gestao-deresiduos@contato.ufsc.br](mailto:gestao-deresiduos@contato.ufsc.br)
- *Site*: gestaoambiental.ufsc.br
gestao-deresiduos.ufsc.br
- *Facebook*: <https://www.facebook.com/GestaoAmbientalUFSC>

► **COMISSÃO PERMANENTE DE SUSTENTABILIDADE**

A Comissão Permanente de Sustentabilidade (CPS) é um órgão colegiado, consultivo e de assessoramento da Administração Superior da UFSC, vinculado ao Gabinete a Reitoria.

Tem como objetivo principal fomentar a sustentabilidade nas atividades realizadas pela UFSC. A CPS atua como Comissão Gestora do Plano de Gestão de Logística Sustentável (CPLS), conforme IN 10/2012 do MPOG. Tem atribuição de elaborar, monitorar, avaliar e revisar o Plano de Gestão de Logística Sustentável da UFSC. É também, Comissão Gestora da Agenda Ambiental da Administração Pública (CA3P), com as atribuições de sensibilizar os gestores sobre a importância da implantação do programa, realizar o diagnóstico da instituição, realizar o planejamento das ações, apoiar a implantação das ações e promover o monitoramento das ações e de seus resultados.

- Site: <http://comissaodesustentabilidade.ufsc.br/>

► **UFSC SUSTENTÁVEL**

A CPS também é gestora do Programa UFSC Sustentável, uma plataforma que tem como objetivo reunir as iniciativas sustentáveis da Universidade relacionadas à gestão (resíduos, água e esgoto, compras sustentáveis, qualidade de vida, entre outros), ensino, pesquisa e extensão. Toda ação institucional da UFSC voltada à temática da sustentabilidade pode ser incorporada a essa plataforma. O objetivo é tornar a sustentabilidade valor fundamental da Universidade, disseminando-a em todas as esferas.

- Horário de atendimento: de segunda a sexta-feira, das 8h às 12h e das 14h às 18h.
- Telefone: +55 (48) 3721-4202
- *E-mail*: ufscsustentavel@contato.ufsc.br
- *Site*: ufscsustentavel.ufsc.br
- *Facebook*: <https://www.facebook.com/UFSCSustentaveloficial/>

► **COMISSÃO DE COMBATE A DENGUE NA UFSC**

Com o objetivo de elaborar e implementar um Planejamento de controle à disseminação do *Aedes aegypti* na UFSC, orientar os setores e servidores quantos as ações institucionais a serem adotadas para o combate à dengue, receber denúncias e mitigar os riscos bem como viabilizar o contato com órgãos de combate epidemiológico e de vigilância sanitária externos, a “Comissão de Combate à dengue na UFSC” atualmente é composta por 19 membros de diversos setores da UFSC, e de todos os campi da UFSC.

- Telefone: +55 (48) 3721-4202
- *E-mail*: evitedengue@contato.ufsc.br
- *Site*: www.evitedengue.ufsc.br

► **COMISSÃO DA COLETA SELETIVA SOLIDÁRIA**

Tem como objetivo implantar e monitorar o processo da separação dos resíduos recicláveis descartados, na fonte geradora, bem como a sua destinação para as associações e cooperativas de catadores de materiais recicláveis.

- Telefone: +55 (48) 3721-3836
- *E-mail*: gestaoderesiduos@contato.ufsc.br
- *Site*: <https://gestaoderesiduos.ufsc.br/coletaseletiva/>

4.2.4 Pró-Reitoria de Graduação (PROGRAD)

A Pró-Reitoria de Graduação coordena e acompanha a execução das ações relativas à política de graduação da UFSC, definida pelo Conselho Universitário, atuando em eixos como realização do vestibular, avaliação e acompanhamento dos professores, realização do registro de toda a vida acadêmica dos estudantes (matrícula, ajustes, notas e emissão dos diplomas), coordenação de estágios curriculares e oferecimento de apoio pedagógico. Nessa perspectiva, suas principais atribuições são:

- coordenar a execução das ações inerentes à política de ensino de graduação – tanto na modalidade presencial quanto na modalidade a distância –, de ensino médio, fundamental e educação infantil, definida pelo Conselho Universitário, visando ao seu desenvolvimento;
- coordenar o desenvolvimento das atividades de ensino, bem como o sistema de matrícula, os estágios curriculares e o ingresso nos cursos de graduação da UFSC;
- assessorar os gestores acadêmicos, comissões e grupos de trabalho em procedimentos administrativos e no desenvolvimento de programas e projetos voltados para os cursos de graduação e educação básica;
- propor e coordenar as formas de acesso aos cursos de graduação e de educação básica, a programas de bolsas acadêmicas de graduação e de estágios curriculares;
- registrar e gerenciar as atividades de planejamento acadêmico, as informações e dados relativos à graduação e educação básica, bem como expedir documentos diversos;
- propor instrumentos para a elaboração e atualização periódica de planos plurianuais de desenvolvimento dos cursos de graduação e da educação básica;
- implementar e desenvolver políticas e programas referentes às atividades de ensino, em conjunto com outras Pró-Reitorias.

► **COMO ACESSAR A PROGRAD**

- Horário de atendimento: de segunda a sexta-feira, das 8h às 12h e das 14h às 18h
- Telefone: +55 (48) 3721-2994
- Por carta ou pessoalmente: Campus Universitário Reitor João David Ferreira Lima, prédio da Reitoria, 2º andar – ver mapa
- *E-mail*: prograd@contato.ufsc.br
- *Site*: <http://prograd.ufsc.br>

4.2.4.1 Principais áreas subordinadas

▶ ESPAÇO FÍSICO INTEGRADO

O Espaço Físico Integrado 1 (EFI-1) é um espaço de integração acadêmica sob gestão da Pró-Reitoria de Graduação, localizado no Campus Universitário João David Ferreira Lima. Atua nas necessidades de espaço físico da UFSC, atendendo prioritariamente aos cursos de graduação, mas também atende a outras demandas acadêmicas que se fizerem necessárias.

- Telefone: +55 (48) 3721-4615 / 4646
- Pelo *site*: secretariaefi.prograd@contato.ufsc.br
- Site: <http://efi.prograd.ufsc.br>

▶ DEPARTAMENTO DE ENSINO

O DEN tem por objetivo auxiliar a PROGRAD em suas tarefas executivas na área da educação superior de graduação e de educação básica.

- Telefone: +55 (48) 3721-9973 / 9334 / 9932
- E-mail: den.prograd@contato.ufsc.br
- Site: <http://den.prograd.ufsc.br>

▶ DEPARTAMENTO DE INTEGRAÇÃO ACADÊMICA E PROFISSIONAL

O DIP está diretamente envolvido com os programas de Estágio, de Educação Tutorial (PET) e de Egressos da UFSC.

- Telefone: +55 (48) 3721-9446 / 9296
- *E-mail*: dip.prograd@contato.ufsc.br
- *Site*: <http://portal.estagios.ufsc.br>

▶ DEPARTAMENTO DE ADMINISTRAÇÃO ESCOLAR

O DAE tem por finalidade a programação, o registro e o controle das atividades escolares dos cursos de Graduação e pós-graduação.

- Horário de atendimento: de segunda a sexta, das 08h às 12h e das 14h às 18h
- E-mail: dae@contato.ufsc.br
- Site: <http://dae.ufsc.br>

▶ **COORDENADORIA DE APOIO PEDAGÓGICO**

A CAP promove ações de ensino-aprendizagem, tendo como eixo o acompanhamento pedagógico de discentes e docentes, neste último caso, por meio do Programa de Formação Continuada – PROFOR. O Programa de Monitoria e o Programa Institucional de Apoio Pedagógico aos Estudantes (PIAPE) são oferecidos a todos os estudantes da graduação, de forma universal, a partir do seu ingresso na UFSC, conforme seus interesses e necessidades, e visam a oferecer condições de igualdade de aprendizagem aos diferentes perfis de alunos ingressantes na instituição.

- Telefone: +55 (48) 3721-8307
- E-mail: apoio pedagogico@contato.ufsc.br
- Site: <http://apoio pedagogico.prograd.ufsc.br>

▶ **COMISSÃO PERMANENTE DE PESSOAL DOCENTE**

A CPPD desenvolve estudos que permitam fornecer subsídios para as políticas de pessoal docente, subsidiando os gestores nas ações de fixação, aperfeiçoamento e promoção dos docentes da UFSC.

- Telefone: +55 (48) 3721-9307 / 8324
- E-mail: cppd.prograd@contato.ufsc.br
- Site: <http://cppd.ufsc.br>

▶ **COMISSÃO PERMANENTE DO VESTIBULAR (COPERVE)**

A Comissão Permanente do Vestibular (COPERVE) tem como objetivo planejar, coordenar e executar todas as atividades relativas ao Concurso Vestibular da Instituição.

Realiza também os Concursos Públicos e Processos Seletivos da Instituição, bem como, Exames para fins específicos de interesse institucional ou em parceria com outras instituições.

- Telefone: +55 (48) 3721-9200
- E-mail: coperve@coperve.ufsc.br
- Site: <http://coperve.ufsc.br>

► **COORDENADORIA DE ARTICULAÇÃO DE FORMAÇÃO INICIAL E CONTINUADA DOS PROFISSIONAIS DA EDUCAÇÃO BÁSICA**

A COAFOR atua em prol da consolidação da UFSC como formadora de profissionais da Educação Básica, local de pesquisa em educação e promotora de ações de valorização da educação brasileira e dos profissionais da Educação Básica.

- Telefone: +55 (48) 3721-4684 / 6059
- E-mail: coafor.prograd@contato.ufsc.br
- Site: <http://coafor.prograd.ufsc.br>

4.2.5 Pró-Reitoria de Pós-Graduação (PROPG)

A Pró-Reitoria de Pós-Graduação coordena e acompanha a execução das ações relativas à política de pós-graduação da UFSC, definida pelo Conselho Universitário, trabalhando em contato direto com os programas de pós-graduação da Universidade e realizando seu acompanhamento de acordo com as normas e regras que governam o sistema de pós-graduação no País. As principais atribuições da PROPG são:

- planejar, coordenar e avaliar os planos de atividades da área de ensino de pós-graduação;
- promover a integração das atividades de ensino de pós-graduação com o sistema de avaliação de rendimento escolar, dissertações e teses;
- emitir parecer sobre a criação, expansão, modificação ou extinção de cursos de pós-graduação;

- coordenar e encaminhar processos de credenciamento de novos cursos de pós-graduação;
- elaborar o Plano Institucional de Capacitação Docente da UFSC, em nível de pós-graduação;
- manter intercâmbio com outras entidades, visando ao desenvolvimento da pós-graduação;
- propor à autoridade competente a formalização de convênios a serem celebrados com outros organismos, quando relacionados à sua área de atuação, procedendo ao seu acompanhamento;
- coordenar a elaboração do catálogo e de outros materiais ou publicações dos cursos relacionados à sua área de competência;
- emitir parecer em processos de credenciamento e reconhecimento de docentes nos programas de pós-graduação;
- receber, encaminhar e acompanhar processos de reconhecimento de diplomas de pós-graduação *stricto sensu* emitidos por instituições estrangeiras;
- intermediar as ações de órgãos de fomento junto aos programas de pós-graduação;
- emitir parecer em processos de abrangência da pós-graduação e encaminhar à Câmara de Pós-Graduação;
- convocar e presidir as reuniões da Câmara de Pós-Graduação;
- propor instrumentos para elaboração e atualização de planos plurianuais de desenvolvimento de cursos de pós-graduação;
- propor normativas de pós-graduação à Câmara de Pós-Graduação;
- representar a UFSC nos fóruns de pró-reitores de pós-graduação;
- emitir portarias e outros atos administrativos que se façam necessários à consecução das atividades da respectiva área;
- executar outras atividades inerentes à área ou que venham a ser delegadas pelo reitor.

4.2.5.1 Principais áreas subordinadas

▶ DEPARTAMENTO DE PÓS-GRADUAÇÃO

Responsável pela supervisão das atividades das diversas coordenadorias da PROPG e da gestão dos recursos financeiros destinados à pós-graduação.

- Telefone: +55 (48) 3721-8312
- E-mail: propg@contato.ufsc.br
- Site: <http://www.propg.ufsc.br>

▶ COORDENADORIA DE ACOMPANHAMENTO DE PROGRAMAS

Responsável pelo controle e acompanhamento de programas de pós-graduação stricto sensu (mestrado e doutorado) e lato sensu (especialização).

- Telefones: +55 (48) 3721-9773
- E-mail: cap.propg@contato.ufsc.br
- Site: <http://www.propg.ufsc.br>

▶ DIVISÃO DE CONTROLE ACADÊMICO STRICTO SENSU - DSS

- Telefones: +55 (48) 3721-9773
- E-mail: cap.propg@contato.ufsc.br

▶ DIVISÃO DE CONTROLE ACADÊMICO LATO SENSU - DLS

- Telefone: +55 (48) 3721-4917
- E-mail: dls.propg@contato.ufsc.br

▶ COORDENADORIA ADMINISTRATIVA

Responsável por assessorar o pró-reitor nos assuntos pertinentes à pós-graduação, bem como secretariar as reuniões da Câmara de Pós-Graduação e analisar de processos de solicitação de reconhecimento de diplomas de pós-graduação stricto sensu emitidos por universidades estrangeiras.

- Telefone: +55 (48) 3721-6313 / 2907
- E-mail: propg@contato.ufsc.br
reconhecimentodetitulo@contato.ufsc.br
- Site: <http://www.propg.ufsc.br>

▶ **COORDENADORIA DE BOLSAS**

Responsável pela gestão dos programas institucionais de bolsas de pós-graduação stricto sensu e pós-doutorado.

- Telefone: +55 (48) 3721-9311 / 4788
- E-mail: bolsas.propg@contato.ufsc.br
- Site: <http://www.propg.ufsc.br>

▶ **COORDENADORIA FINANCEIRA**

Responsável pela execução e gestão dos recursos do orçamento da UFSC e do PROAP/CAPES, bem como assessoramento aos coordenadores e secretários dos Programas nas solicitações financeiras diversas.

- Telefone: +55 (48) 3721-6055 / 8313
- E-mail: cfi.propg@contato.ufsc.br
- Site: <http://www.propg.ufsc.br>

▶ **COORDENADORIA DE INTERNACIONALIZAÇÃO**

Responsável pelo planejamento, implementação e acompanhamento das ações relacionadas à promoção da internacionalização da pós-graduação, bem como pela análise de processos de cotutela internacional.

- Telefone: +55 (48) 3721- 7280 / 7282 / 9404
- E-mail: cin.propg@contato.ufsc.br
- Site: <http://www.propg.ufsc.br>

4.2.6 Pró-Reitoria de Pesquisa (PROPESQ)

A Pró-Reitoria de Pesquisa tem a função de contribuir para a concretização e o fortalecimento do papel social da UFSC nas áreas de pesquisa e inovação tecnológica e social por meio de políticas institucionais, do desenvolvimento e manutenção de sistemas de informação sobre projetos e atividades relacionados a essas áreas, com divulgação dos resultados das pesquisas realizadas no âmbito da Universidade. Suas principais atribuições são:

- coordenar a formulação e a implementação de políticas para a pesquisa, a inovação tecnológica e as atividades dos órgãos executores associados;
- assessorar a comunidade universitária no encaminhamento e desenvolvimento de projetos de pesquisa;
- divulgar e fazer cumprir as resoluções de pesquisa junto à comunidade universitária;
- apoiar as atividades e iniciativas dos três comitês de ética em pesquisa da UFSC (CEPSH, CEUA e CiBio);
- manter atualizados e gerenciar os formulários de registro de projetos de pesquisa;
- implementar e desenvolver políticas e programas referentes às atividades de pesquisa e inovação tecnológica em conjunto com as outras pró-reitorias e com o Gabinete da Reitoria;
- atuar em conjunto com as outras pró-reitorias e o Gabinete da Reitoria para a solução de problemas e encaminhamento de ações.

▶ **COMO ACESSAR A PROPESQ**

- Horário de atendimento: de segunda a sexta-feira, das 7h às 19h.
- Telefone: +55 (48) 3721-7420
- Por carta ou pessoalmente: Rua Desembargador Vitor Lima, nº 222, Prédio II da Reitoria, 3º andar, sala 302, 88040-400

- E-mail: propesq@contato.ufsc.br
- Site: <http://propesq.ufsc.br>

4.2.6.1 Principais áreas subordinadas

▶ **COORDENADORIA ADMINISTRATIVA E FINANCEIRA**

Responsável pela gestão de materiais, recurso financeiro, pessoas e patrimônio no âmbito da PROPESQ, emissão de cartas de anuência e secretaria da Câmara de Pesquisa.

- Telefone: +55 (48) 3721-7412
- E-mail: propesq@contato.ufsc.br
- Site: <http://propesq.ufsc.br>

▶ **LABORATÓRIO CENTRAL DE MICROSCOPIA ELETRÔNICA**

Responsável por alavancar a pesquisa científica na UFSC e em outras instituições parceiras, mediante recursos de microscopia eletrônica.

- Telefone: +55 (48) 3721-2276
- E-mail: lcme@contato.ufsc.br
- Site: <http://lcme.ufsc.br>

▶ **LABORATORIO CENTRAL DE BIOLOGIA MOLECULAR ESTRUTURAL**

Responsável por estimular e promover avanços na pesquisa científica e tecnológica desenvolvida na UFSC e em instituições parceiras, mediante a disponibilização de recursos para a análise de biomoléculas, produtos naturais e de síntese química por cromatografia líquida (HPLC) e espectrometria de massas (MALDI-TOF, ESI-IonTrap e ESI-QTOF).

- Telefone: +55 (48) 3721-2610 / 2286
- E-mail: cebime@contato.ufsc.br
- Site: <http://cebime.propesq.ufsc.br>

▶ **LABORATÓRIO CENTRAL DE CAPTURA DE MOVIMENTOS, IMAGENS E SONS EM ALTA DEFINIÇÃO - TECMÍDIA**

Responsável por estimular e promover avanços na pesquisa científica e tecnológica desenvolvida na UFSC e em instituições parceiras, mediante a disponibilização de recursos de captura de movimentos, imagens, sons e sistemas imersivos.

- Telefone: +55 (48) 3721-5700 / 5699
- Site: <http://tecmidia.ufsc.br>

▶ **SUPERINTENDÊNCIA DE PROJETOS**

Responsável pela divulgação de oportunidades de financiamento de projetos de pesquisa, auxílio aos pesquisadores na tramitação de projetos, coordenação de projetos de infraestrutura de pesquisa, bolsas de iniciação científica e tecnológica e ações de omento e apoio à pesquisa.

- Telefone: 3721-7420 / 7419 / 7412
- E-mail: propesq@contato.ufsc.br
- Site: <http://propesq.ufsc.br/dp/>

▶ **COORDENADORIA DE FOMENTO E APOIO À PESQUISA**

Responsável por aprimorar e dar suporte à organização e ao funcionamento do sistema de registro, informação e divulgação de projetos de pesquisa da UFSC; orientar os pesquisadores quanto à tramitação acadêmica de projetos de pesquisa no Sigpex e Notes; desenvolver e disponibilizar o conjunto de indicadores de pesquisa na UFSC: extrair informações e relatórios a respeito dos projetos, grupos, bolsas e produções de pesquisa da universidade e organizar a publicação das informações no site da Pró-reitoria de Pesquisa; cadastrar líderes e certificar grupos de pesquisa no Diretório de Grupos de Pesquisa no Brasil do CNPq; organizar e incluir informações e notícias no site e nas redes sociais da Pró-reitoria de Pesquisa; coletar e publicar oportunidades no Portal de Oportunidades de Pesquisa – POP, assim como manter a constante atualização do site; realizar a

moderação de cadastro de usuários e de anúncios no PODE UFSC; executar outras atividades inerentes à coordenadoria, que venham a ser delegadas pelos gestores.

- Telefone: +55 (48) 3721-7418 | +55 (48) 3721-7413
- E-mails: formulariopesquisa@contato.ufsc.br
noticias.propesq@contato.ufsc.br
gp.propesq@contato.ufsc.br
pode.pesquisa@contato.ufsc.br

► **COORDENADORIA DO PROGRAMA INSTITUCIONAL DE INICIAÇÃO CIENTÍFICA E TECNOLÓGICA**

Responsável pela coordenação e acompanhamento da tramitação e do processo de avaliação dos pedidos de bolsas e auxílios dos programas de Iniciação Científica e Tecnológica, participação na montagem de editais e chamadas públicas e contribuição para a organização de eventos de divulgação de pesquisa.

- Telefone: +55 (48) 3721-7417
- *E-mail*: pibic@contato.ufsc.br

4.2.7 Pró-Reitoria de Extensão (PROEX)

A Pró-Reitoria de Extensão tem por finalidade articular e apoiar a execução da política de extensão da UFSC através de ações específicas dos departamentos de ensino e/ou de ações institucionais, buscando uma integração mais efetiva da realidade social com as atividades realizadas na Universidade.

Suas principais atividades são:

- Registro on-line das ações de extensão, resultando em um banco de dados atualizado constantemente;
- Certificação das ações extensionistas oficiais da UFSC;
- Apoio às atividades de extensão, através do planejamento, da organização e do acompanhamento de Programas de Apoio a Projetos de Extensão e do Programa de Bolsas de Extensão (PROBOLSAS);

- Organização e condução do Projeto Rondon na UFSC;
- Apoio às atividades de extensão, através da Escola de Extensão;
- Apoio à internacionalização da UFSC com a execução de cursos de extensão em língua inglesa;
- Apoio à coordenação do Projeto Sala Verde;
- Apoio à coordenação do Núcleo de Estudos da Terceira Idade (NETI);
- Apoio à participação de eventos relacionados à Extensão Universitária;
- Divulgação e publicação de artigos por meio da Extensio: Revista Eletrônica de Extensão da UFSC;
- Apoio às Equipes de Competição da UFSC;
- Apoio às Empresas Júnior da UFSC;
- Divulgação das Atividades de Extensão através da editoração de Catálogos de Extensão;
- Divulgação de Atividades de Extensão através da editoração de Catálogo das Equipes de Competição da UFSC;
- Apoio às atividades de curricularização das atividades de Extensão;
- Promoção da indissociabilidade entre ensino, pesquisa e extensão, realizada através da Semana de Ensino, Pesquisa e Extensão.

▶ **COMO ACESSAR A PROEX**

- Horário de atendimento: de segunda a sexta, das 8h às 12h e das 14h às 18h.
- Telefone: +55 (48) 3721-7428
- Por carta ou pessoalmente: Rua Desembargador Vítor Lima, 222, sala 301. Bairro: Trindade Florianópolis – Santa Catarina – Brasil CEP: 88040-400 (Pró-Reitoria de Extensão – PROEX Campus Universitário Reitor João David Ferreira Lima)
- E-mail: proex@contato.ufsc.br
- Site: <http://proex.ufsc.br>

4.2.7.1 Principais áreas subordinadas

▶ NÚCLEO DE ESTUDOS DA TERCEIRA IDADE

Sistematiza o conhecimento de gerontologia, desenvolvendo atividades de promoção das pessoas da terceira idade no meio acadêmico e comunitário.

- Telefones: +55 (48) 3721-2978 / 2979
- E-mail: neti@reitoria.ufsc.br
- Site: <http://neti.ufsc.br>

▶ COORDENADORIA DE BOLSAS DE EXTENSÃO

Coordena os programas de bolsas de extensão da UFSC.

- Telefone: +55 (48) 3721-2927
- E-mail: proex@contato.ufsc.br
- Site: <http://proex.ufsc.br>

▶ SALA VERDE UFSC

Promove atividades de educação socioambiental.

- Telefones: +55 (48) 3721-9044 / 6469
- E-mail: salaverde@contato.ufsc.br
- Site: <http://salaverde.ufsc.br>

4.2.8 Pró-Reitoria de Administração (PROAD)

A principal missão da Pró-Reitoria de Administração é contribuir com a administração da UFSC, com ênfase na infraestrutura e serviços básicos necessários ao pleno atendimento das atividades finalísticas da instituição (ensino, pesquisa e extensão), supervisionando a execução das ações inerentes à política de administração da UFSC, definida pelo Conselho Universitário, zelando pelo cumprimento das normas pertinentes, no que se refere aos seguintes critérios:

- Execução das rotinas administrativas atreladas aos processos da gestão patrimonial: recebimento, tombamento e controle de todo o material permanente;
- Compras;
- Licitações;
- Pactuação de contratos administrativos, concessões e convênios;
- Abertura de processos físicos, recebimentos e expedição de correspondências, arquivo e digitalização;
- Prestação de serviços gráficos para as unidades universitárias e administrativas;
- Manutenção do Biotério Central, com vistas à produção de animais de laboratório em quantidade e qualidade para atender à demanda nas áreas de ensino, pesquisa e extensão.

► **COMO ACESSAR A PROAD**

- Horário de atendimento: de segunda a sexta-feira, das 8h às 12h e das 14h às 18h
- Telefone: +55 (48) 3721-4242 / 4257 / 4243
- Por carta: Pró-Reitoria de Administração. Universidade Federal de Santa Catarina - UFSC, Prédio II da Reitoria. Rua Desembargador Vitor Lima, nº 222, 8º andar, sala 801. Bairro: Trindade. CEP 88040-400 - Florianópolis – SC
- Pessoalmente: Rua Desembargador Vitor Lima, nº 222, Prédio II da Reitoria, sala 801, 88040-400 – ver mapa.
- E-mail: proad@contato.ufsc.br
- Site: <http://proad.ufsc.br>

► **COORDENADORIA DO ARQUIVO CENTRAL**

Coordena, supervisiona, controla e acompanha a gestão documental no âmbito institucional; abrange as atividades referentes ao protocolo, arquivo intermediário, permanente e gerenciamento eletrônico de documentos (GED); supervisiona as atividades de digitalização documental; mantém a custódia, a conservação

e a divulgação do acervo documental, garantindo o acesso e preservando a memória da Instituição como referência, informação, prova ou fonte de pesquisa científica; supervisiona a expedição de toda a correspondência da UFSC; estabelece e executa a política de avaliação documental.

- Horário de atendimento: de segunda a sexta-feira, das 8h às 12h e das 14h às 18h.
- Telefone: +55 (48) 3721-9676 | +55 (48) 3721-7243 – Arquivo Central
+55 (48) 3721-9779 | +55 (48) 3721-4422 – Serviço de Comunicação e Expedição
+55 (48) 3721-4575 – Serviço de Digitalização e Microfilmagem de Documentos
+55 (48) 3721-9345 – Serviço de Protocolo Geral
- *E-mail*: arquivocentral@contato.ufsc.br
- Site: <http://arquivocentral.ufsc.br/>

▶ **BIOTÉRIO CENTRAL**

Compete planejar, organizar, coordenar e acompanhar as atividades inerentes a criação, produção e manutenção dos animais de laboratório sob sua guarda.

- Telefone: +55 (48) 3721 - 2319 / 4419
- *E-mail*: bioterio@contato.ufsc.br
- Site: bioteriocentral.ufsc.br

▶ **DEPARTAMENTO DE COMPRAS**

Planeja, coordena, executa e acompanha os processos de compras nacionais e internacionais de materiais de consumo e permanentes.

- Horário de atendimento: de segunda a sexta-feira, das 7h às 19h (horário flexibilizado)
- Telefone: +55 (48) (48) 3721-2794 / 4956
- *E-mail*: saa.dcom@contato.ufsc.br
- Site: <http://dcom.proad.ufsc.br>

▶ **DEPARTAMENTO DE LICITAÇÕES**

Gerenciar, definir a modalidade licitatória que melhor atenda os interesses da instituição, mediante análise dos autos que motivam tal procedimento e executar as atividades pertinentes à elaboração das minutas dos editais dos certames licitatórios da Universidade Federal de Santa Catarina, executando a fase externa das licitações.

- Telefone: +55 (48) 3721-4424
- *E-mail*: licitacoes.dpl@contato.ufsc.br
- *Site*: <http://licitacoes.ufsc.br>
- Horário de atendimento externo: Das 07 às 12:30h e das 13:30h às 18h - Segunda à Sexta-Feira.

Primando pelo princípio da isonomia entre os interessados na disputa das licitações realizadas pela UFSC, o DPL não presta informações por meio de contatos telefônicos e/ou presenciais, sendo a comunicação restrita ao canal eletrônico enfatizado nos editais, bem como através de seu site.

▶ **DEPARTAMENTO DE GESTÃO PATRIMONIAL**

Administra os bens móveis e imóveis da UFSC.

- Horário de atendimento: de segunda a sexta-feira, das 7h às 19h (horário flexibilizado).
- Telefone: +55 (48) 3721-4984
- *E-mail*: dgp@contato.ufsc.br
- *Site*: <http://dgp.proad.ufsc.br>

▶ **DEPARTAMENTO DE PROJETOS, CONTRATOS E CONVÊNIOS**

Planeja, coordena, executa e acompanha os processos de projetos, contratos terceirizados, convênios nacionais e contratos fundacionais.

- Horário de atendimento: de segunda a sexta-feira, das 7h às 19h (horário flexibilizado)

- Telefone: +55 (48) 3721-4234
- E-mail: dpc.proad@contato.ufsc.br
- Site: <http://dpc.proad.ufsc.br/>

► **IMPrensa UNIVERSITÁRIA**

A Imprensa Universitária realiza a gestão e execução de serviços gráficos da Universidade Federal de Santa Catarina, dando suporte às atividades de ensino, pesquisa, extensão e gestão, contribuindo para o desenvolvimento de atividades voltadas para o interesse público.

Os principais serviços gráficos realizados pela IU são: Adesivos/ Etiquetas, Agendas, Apostilas, Blocos, Boletins, Cadernetas, Cadernos de Avaliação, Cadernos de Programação, Calendários, Capas, Cartazes, Cartilhas, Cartões de apresentação, Cartões Postais, Catálogos de extensão, Certificados, Convites, Crachás, Envelopes Padronizados, Fichas, Flyers, Folders, Folhetos, Formulários, Fotos, Glossário, Guias, Informativos, Ingressos, Jornais, Livretos, Livros (inclusive com miolo colorido), Manuais, Mapas Institucionais, Marcadores de Páginas, Panfletos, Pastas, Pastas de Processos, Placas de Mesa, Placas Indicativas, Portfólios, Relatórios, Revistas, Timbres, dentre outros.

- Horário de atendimento: de segunda a sexta-feira, das 7h às 17h. (OBS: O horário para solicitar orçamento é das 07h30 às 10h30 e de 13h às 17h).
- Telefones:
Direção: +55 (48) 3721- 9700
Coordenadoria de Apoio Administrativo: +55 (48) 3721- 9595
Coordenadoria Técnica/Orçamento: +55 (48) 3721- 9638
Divisão Operacional: +55 (48) 3721- 9600
- E-mail: imprensa@contato.ufsc.br
imprensa.ufsc@gmail.com (para envio de arquivos/originais)
- Site: <http://iu.ufsc.br>

4.2.9 Pró-Reitoria de Assuntos Estudantis (PRAE)

A Pró-reitoria de Assuntos Estudantis – PRAE é um órgão executivo central integrante da Administração Superior da Universidade Federal de Santa Catarina, criada com o objetivo de auxiliar o Reitor em suas tarefas executivas, especialmente em programas e projetos voltados à política estudantil. Suas atribuições são:

- Propor e acompanhar a execução de ações da política de assuntos estudantis da universidade, principalmente no que se refere ao acesso, à permanência e a conclusão do curso de graduação presencial, nas seguintes áreas: moradia estudantil; alimentação; transporte; assistência à saúde; inclusão digital; cultura, esporte e lazer; apoio pedagógico; movimentos estudantis e políticas sociais;
- Desenvolver estudos e projetos visando à melhoria administrativa, o desenvolvimento organizacional e o aprimoramento de gestão, relacionados à política de assuntos estudantis;
- Planejar, coordenar e avaliar a execução das atividades inerentes aos planos, programas e projetos vinculados à política de assuntos estudantis;
- Estimular a implementação de planos, programas e projetos junto à comunidade estudantil;
- Manter intercâmbio com outras entidades, visando ao desenvolvimento de atividades e serviços de interesse da comunidade estudantil;
- Propor e desenvolver políticas de benefícios da Universidade, dirigida à comunidade estudantil;
- Propor à autoridade competente a formalização de convênios a serem celebrados com outros organismos, quando relacionados à sua área de atuação, procedendo ao seu acompanhamento;
- Apoiar e divulgar a realização de eventos de interesse da comunidade estudantil;

- Emitir portarias e outros atos administrativos que se façam necessários à consecução das atividades da respectiva área;
- Executar outras atividades inerentes à área ou que venham a ser delegadas pelo Reitor.

► **COMO ACESSAR A PRAE**

- Horário de atendimento: de segunda a sexta-feira, das 8h às 12h e das 14h às 18h
- Por telefone: +55 (48) 3721-9419
- Por carta ou pessoalmente: Campus Universitário Reitor João David Ferreira Lima, prédio da Reitoria, Térreo – ver mapa.
- Por e-mail: prae@contato.ufsc.br
- Pelo *site*: <http://prae.ufsc.br>

4.2.9.1 Principais áreas subordinadas

► **COORDENADORIA DE ASSISTÊNCIA ESTUDANTIL - COAES**

A CoAEs coordena e executa programas voltados ao atendimento das demandas sociais dos estudantes, com o objetivo de contribuir para a sua permanência e desempenho acadêmico na Universidade. Tem como público alvo estudantes regularmente matriculados em cursos de graduação presencial, com renda bruta familiar per capita de até um salário mínimo e meio, conforme estabelece o Programa Nacional de Assistência Estudantil – PNAES. Preferencialmente são atendidos estudantes em sua primeira graduação. Atuais Programas: Auxílio Moradia, Auxílio Creche, Bolsa Estudantil UFSC, Bolsa Permanência MEC, Psicologia Educacional.

- Horário de atendimento: 7h às 19h
- Telefones: (48) 3721-2707 / 3721-9341
- E-mail: coaes.prae@contato.ufsc.br
- Site: <http://prae.ufsc.br/coss-coordenadoria-de-servico-social>
- Localização: Térreo da BU

▶ **COORDENADORIA ADMINISTRATIVA - COAD**

A CoAd é responsável por coordenar os encaminhamentos administrativos no âmbito da Pró-Reitoria.

- Horário de atendimento: 7h às 19h
- Telefone: +55 (48) 3721-9911
- E-mail: prae@contato.ufsc.br
- Site: <http://prae.ufsc.br/coad-coordenadoria-administrativa/>

▶ **DEPARTAMENTO DE ASSUNTOS ESTUDANTIS**

O DeAE é responsável por analisar as demandas de auxílio a eventos, viagens de estudo (na modalidade visitas técnicas), homologação das representações discentes e demais solicitações realizadas pelos graduandos da UFSC. Atuais Programas: Programa de Apoio à Apresentação de Trabalhos Científicos, Programa de Apoio à Participação Coletiva em Eventos, Programa de Apoio à Realização de Eventos Acadêmicos.

- Horário de atendimento: 7h às 19h
- Telefone: (48) 3721-2706
- E-mail: deae@contato.ufsc.br
- Site: <http://prae.ufsc.br/deae-departamento-de-assuntos-estudantis>

▶ **RESTAURANTE UNIVERSITÁRIO**

Unidade suplementar da UFSC que tem a responsabilidade principal de implementar a política de alimentação na Universidade.

- Telefone: +55 (48) 3721-9203
- E-mail: ru@contato.ufsc.br
- Site: <http://ru.ufsc.br>

4.2.10 Pró-Reitoria de Desenvolvimento e Gestão de Pessoas (PRODEGESP)

A Pró-Reitoria de Desenvolvimento e Gestão de Pessoas desenvolve ações com vistas ao gerenciamento de processos na área de desenvolvimento humano e social destinadas à melhoria do nível de qualidade de vida dos serviços docentes e técnico-administrativos em educação da UFSC. Suas atribuições são:

- Promover a articulação com os setores que atuam em áreas afins, buscando a interdisciplinaridade na promoção do melhor nível de qualidade de vida no trabalho.
 - Articular ações continuadas com as comissões de representação das categorias, almejando a melhoria da política de pessoal na UFSC.
 - Coordenar e acompanhar o desenvolvimento de ações de:
 - I) Desenvolvimento das políticas de potencialização de pessoas;
 - II) Administração e gerenciamento da vida funcional dos servidores;
 - III) Desenvolvimento de políticas de promoção social e à saúde.
 - Assegurar à instituição uma gestão qualificada das questões relativas à saúde, segurança no trabalho e assistência social do servidor.
- **COMO ACESSAR A PRODEGESP**
- Horário de atendimento: de segunda a sexta-feira, das 7h às 19h
 - Telefone: +55 (48) 3721-9240 / 6227
 - Por carta ou pessoalmente: Campus Universitário Reitor João David Ferreira Lima, prédio da Reitoria I.
 - E-mail: recepcao.prodegesp@contato.ufsc.br
 - Site: <http://prodegesp.ufsc.br>

4.2.10.1 Principais áreas subordinadas

▶ DEPARTAMENTO DE ADMINISTRAÇÃO DE PESSOAL (DAP)

O Departamento de Administração de Pessoal tem como objetivo coordenar e desenvolver processos de trabalho que envolvem questões relacionadas as aposentadorias, pensões, exonerações, benefícios e licenças, pagamentos, cadastro e jornada de trabalho.

- Telefone: +55 (48) 3721-2813
- E-mail: direcao.dap@contato.ufsc.br
- Site: <http://prodegesp.ufsc.br/dap>

▶ DEPARTAMENTO DE ATENÇÃO À SAÚDE (DAS)

Desenvolve e implementa políticas de promoção à saúde e à segurança do trabalho.

- Telefone: +55 (48) 3721-4278
- E-mail: das.prodegesp@contato.ufsc.br
- Site: <http://das.prodegesp.ufsc.br/>

▶ DEPARTAMENTO DE DESENVOLVIMENTO DE PESSOAS (DDP)

Coordena processos de admissão, movimentação, acompanhamento, avaliação e de educação institucional destinados aos servidores docentes e técnico-administrativos em Educação.

- Telefone: +55 (48) 3721-4298
- E-mail: saa.ddp@contato.ufsc.br
- Site: <http://prodegesp.ufsc.br/ddp/>

4.2.11 Secretaria de Planejamento e Orçamento (SEPLAN)

A Secretaria de Planejamento e Orçamento é uma Unidade Administrativa da Universidade Federal de Santa Catarina, encarregada de auxiliar o Reitor em suas tarefas executivas nas

áreas de Planejamento, Orçamento, Contábil/financeira, Gestão de Riscos, Gestão da Informação, Tecnologia da Informação e Comunicação e Acompanhamento da Gestão, rumo à boa administração dos recursos e capacidades da instituição.

▶ **COMO ACESSAR A SEPLAN**

- Horário de atendimento: de segunda a sexta-feira, das 8h às 12h e das 14h às 18h
- Telefone: +55 (48) 3721-4225
- Por carta ou pessoalmente: Rua Desembargador Vitor Lima, nº 222, Prédio II da Reitoria, 88040-400 – ver mapa
- E-mail: seplan@contato.ufsc.br
- Site: <http://seplan.ufsc.br>

4.2.11.1 Principais áreas subordinadas

▶ **SUPERINTENDÊNCIA DE GOVERNANÇA ELETRÔNICA E TECNOLOGIA DA INFORMAÇÃO E COMUNICAÇÃO**

Planeja, pesquisa, aplica e desenvolve produtos e serviços de Tecnologia da Informação e Comunicação.

- Portal de serviços: <http://ti.ufsc.br>
- Portal de atendimento: <http://atendimento.setic.ufsc.br>

Caso não seja possível o registro eletrônico no Portal de Atendimento, contate a SeTIC pelo telefone +55 (48) 3721-6333

Contatos administrativos:

- Telefone administrativo: +55 (48) 3721-6372
- E-mail administrativo: setic@contato.ufsc.br
- Site: <http://setic.ufsc.br>

▶ **SUPERINTENDÊNCIA DE ORÇAMENTO**

Coordena o orçamento institucional.

- Telefone: +55 (48) 3721-4205 / 4206 / 4207 / 4208 / 4209
- E-mail: dgo.proplan@contato.ufsc.br
- Site: <http://so.seplan.ufsc.br/>

▶ **DEPARTAMENTO DE CONTABILIDADE E FINANÇAS**

Coordena, analisa e acompanha a administração orçamentária e financeira da Universidade.

- Telefone: +55 (48) 3721-4212
- E-mail: dcf@contato.ufsc.br
- Site: <http://dcf.proplan.ufsc.br>

▶ **DEPARTAMENTO DE GESTÃO DA INFORMAÇÃO**

Responsável pela coleta, armazenamento, análise e divulgação dos dados estatísticos e outras informações de interesse dos processos de desempenho da Universidade.

- Horário de Atendimento: 08h às 12h e das 14h às 18h
- Telefone: +55 (48) 3721-4203
- E-mail: dpgi@contato.ufsc.br
- Site: <http://dpgi.seplan.ufsc.br>

▶ **DEPARTAMENTO DE GESTÃO ESTRATÉGICA**

Responsável pelo planejamento institucional, gestão de riscos e gestão de processos.

- Telefone: +55 (48) 3721-4097
- E-mail: dge@contato.ufsc.br
- Site: <http://dge.seplan.ufsc.br>

▶ **COORDENADORIA DE CERTIFICAÇÃO DIGITAL (CCD)**

Coordena os certificados digitais da UFSC.

- Telefone: +55 (48) 3721-6497
- E-mail: ccd@contato.ufsc.br

4.2.12 Secretaria de Cultura e Arte (SeCArte)

A Secretaria de Cultura e Arte tem como objetivo fomentar a cultura de forma ampla, por meio da produção e difusão de projetos e programas, é o princípio norteador das ações da Secretaria de Cultura da Universidade Federal de Santa Catarina.

As ações da Secretaria de Cultura e Arte estão voltadas para a consecução dos seguintes objetivos:

- Desenvolver iniciativas relacionadas às artes na instituição, incentivando e apoiando ações e projetos;
- Garantir a diversidade cultural;
- Promover e preservar o patrimônio cultural material e imaterial da Universidade;
- Promover a integração entre a Universidade e a Sociedade estimulando o desenvolvimento de ações artístico culturais nos campi.

▶ **COMO ACESSAR A SECARTE**

- Horário de atendimento externo: segunda-feira à sexta-feira, das 8h às 12h e das 14h às 18h
- Telefones: +55 (48) 3721-2376
- Por carta ou pessoalmente: Campus Universitário Reitor João David Ferreira Lima – Centro de Cultura e Eventos – Fundos – Trindade - CEP 88040-900 - Florianópolis - SC – Brasil
- *E-mail*: secarte@contato.ufsc.br
- Redes sociais: <https://www.facebook.com/secarte.ufsc>
<https://www.instagram.com/secarte.ufsc>
- *Site*: <http://secarte.ufsc.br>

4.2.12.1 Principais áreas subordinadas

► **COORDENADORIA DAS FORTALEZAS DA ILHA DE SANTA CATARINA**

Realiza a gestão das fortalezas de Santa Cruz de Anhatomirim, Santo Antônio de Ratonos e São José da Ponta Grossa, dando suporte à visitação dos monumentos e desenvolvendo ações e projetos de restauração, conservação, pesquisa, estudo, documentação, sistematização de conhecimento, difusão cultural, revitalização turístico-cultural e educação patrimonial voltadas à preservação e valorização dessas fortificações.

- Telefone: +55 (48) 3721- 8302
- *E-mail*: fortalezas@contato.ufsc.br
- *Site*: <http://www.fortalezas.ufsc.br>
- Facebook: [facebook.com/fortalezas.ufsc](https://www.facebook.com/fortalezas.ufsc)
- Instagram: [fortalezasdaufsc](https://www.instagram.com/fortalezasdaufsc)

► **DEPARTAMENTO ARTÍSTICO E CULTURAL (DAC)**

Administra os espaços físicos do auditório da Igreja da UFSC, do Teatro da UFSC, da Casa do Divino, do Hall da Reitoria (parte) e da Galeria de Arte da UFSC (fechada para reforma). Planeja, fomenta, produz, organiza e coordena atividades, abertas à comunidade, nas áreas de artes visuais, cinema, dança, música, teatro, além de prestar assessorias e apoio cultural. Mantém os seguintes projetos/atividades culturais permanentes: Coral da UFSC, Madrigal da UFSC, Orquestra de Câmara da UFSC, Grupo Pesquisa Teatro Novo (adulto), Oficina de Teatro para Adolescentes, Projeto Cena Aberta, Exposições de Artes Visuais, Projeto 12:30 (com apresentações artísticas em praça central do campus), Cursos e Oficinas de Arte (em diversas linguagens).

- Telefone: +55 (48) 3721-3853 / 9447 / 6493
- *E-mail*: dac@contato.ufsc.br
- *Site*: <http://dac.ufsc.br>

▶ **DEPARTAMENTO DE CULTURA E EVENTOS (DECEVEN)**

Administra espaços físicos do Centro de Cultura e Eventos, Auditório e Hall da Reitoria e Templo Ecumênico, planejando, organizando e coordenando Eventos Institucionais e Cerimoniais de Formatura. Planeja, desenvolve e implementa novas tecnologias ligadas aos serviços do Centro de Cultura e Eventos, executando plano de divulgação de suas atividades.

- Endereço: Campus Universitário Reitor João David Ferreira Lima – Trindade - Centro de Cultura e Eventos - Piso Térreo - CEP 88040-900 - Florianópolis - SC – Brasil
- Telefone: +55 48 3721-4768
- E-mail: dceven@contato.ufsc.br
- Site: <http://dceven.ufsc.br/>

▶ **COORDENADORIA DE INFRAESTRUTURA E LOGÍSTICA**

Planeja, organiza, coordena e realiza as ações de Infraestrutura e Logística do Centro de Cultura e Eventos, Auditório da Reitoria e Templo Ecumênico.

- Telefone: +55 (48) 3721-3858
- E-mail: reservas.cceven@contato.ufsc.br

▶ **COORDENADORIA DE AUDIOVISUAL**

Planeja, organiza, coordena todas as atividades audiovisuais dos Cerimoniais de Formatura e dos Eventos Institucionais da UFSC realizados no Centro de Cultura e Eventos, Auditório da Reitoria e no Templo Ecumênico.

- Telefone: +55 (48) 3721-3859
- E-mail: audiovisual.dceven@contato.ufsc.br

▶ **COORDENADORIA DE EVENTOS**

Planeja, organiza, coordena e realiza as atividades pertinentes aos Cerimoniais de Colações de Grau dos Cursos de Graduação da UFSC. Dá Suporte a organização e coordenação de cerimonial dos Eventos Institucionais de caráter acadêmico.

- Telefone: +55(48) 3721-9781
- E-mail: formatura@contato.ufsc.br
- Site: <http://formaturas.dceven.ufsc.br>

► **NÚCLEO DE ESTUDOS AÇORIANOS**

Planeja, organiza e coordena atividades culturais e realiza pesquisas para o resgate e difusão da Cultura Açoriana no Estado de Santa Catarina.

- Telefone: +55 (48) 3721-8605
- *E-mail*: nea@contato.ufsc.br
- *Site*: <http://nea.ufsc.br>

4.2.13 Secretaria de Relações Internacionais (SINTER)

Secretaria de Relações Internacionais (SINTER) é o órgão da UFSC que tem como missão coordenar, desenvolver e expandir o processo de internacionalização da UFSC, com vistas à formação de cidadãos com competências globais capazes de impactar positivamente a sociedade em que vivem, colaborando para a visibilidade e inserção internacional da UFSC em um contexto de inclusão e excelência.

Suas principais atribuições são:

- Promover a internacionalização como forma de incentivar a excelência científica e tecnológica do País e de proporcionar solidariedade aos povos, buscando intercâmbios e convênios com instituições de excelência e, ao mesmo tempo, promovendo a solidariedade com povos com os quais se possam aportar inovação científica e tecnológica e formação de pessoal;
- Elaborar, propor e coordenar a execução das políticas de cooperação institucional e internacional;

- Promover o intercâmbio científico, tecnológico, cultural, artístico e filosófico com outras instituições internacionais;
- Manter um banco de dados atualizado com informações sobre as instituições estrangeiras conveniadas;
- Informar e orientar a comunidade acadêmica sobre as oportunidades de intercâmbio no exterior;
- Incentivar e auxiliar professores e pesquisadores a proporem acordos de cooperação e participarem de atividades internacionais, tais como desenvolvimento de projetos conjuntos com instituições estrangeiras;
- Auxiliar estudantes, professores e pesquisadores estrangeiros, participantes de programas de intercâmbio internacional, na regularização de sua situação no Brasil, no que se refere à moradia, vistos, atividades culturais etc.;
- Orientar os estudantes estrangeiros a efetuarem suas matrículas e interagirem com a comunidade universitária e a sociedade em geral.

▶ **COMO ACESSAR A SINTER**

- Horários de atendimento externo:
 - Coordenadoria de Programas Internacionais: de segunda a sexta-feira, das 8h às 12h e das 13h às 17h;
 - Coordenadoria de Apoio Administrativo: de segunda a sexta-feira, das 8h às 12h e das 13h às 17h;
 - Coordenadoria de Convênios Internacionais: de segunda a sexta-feira, das 8h às 12h e das 13h às 17h;
- Telefone: +55 (48) 3721-6406
- Por correspondência ou pessoalmente: Avenida Desembargador Vitor Lima, nº 222 - Reitoria II, 1º andar - CEP 88040-400, Florianópolis/SC
- <https://atendimento.ufsc.br/>
- E-mail: caa.sinter@contato.ufsc.br
- *Site*: sinter.ufsc.br

4.2.14 Secretaria de Aperfeiçoamento Institucional (SEAI)

A Secretaria de Aperfeiçoamento Institucional é responsável por auxiliar o Gabinete da Reitoria na análise, instrução e encaminhamento de processos administrativos de sua competência, processos administrativos disciplinares e sindicâncias, bem como sistematizar, elaborar e analisar as normas internas da UFSC. Suas principais atribuições são:

- proferir julgamento em processo administrativo, de qualquer natureza, cuja manifestação última seja de competência do Reitor, sujeito à homologação deste;
- sistematizar as normas internas da Universidade e elaborar/analisar projetos de novas normas;
- manifestar-se a respeito das solicitações e recomendações do Ministério Público, dando-lhes o respectivo encaminhamento.

▶ **COMO ACESSAR A SEAI**

- Horário de atendimento: de segunda a sexta-feira, das 8h às 12h e das 14h às 18h
- Telefone: +55 (48) 3721-8416 / 4084 / 9573
- Por carta ou pessoalmente: Campus Universitário Reitor João David Ferreira Lima, Reitoria, 1º andar (junto ao Gabinete da Reitoria) – Bairro: Trindade – CEP: 88040-900 – Florianópolis/SC
- *E-mail*: seai@contato.ufsc.br
- Site: <http://seai.ufsc.br>

4.2.15 Secretaria de Obras, Manutenção e Ambiente (SEOMA)

▶ **COMO ACESSAR A SEOMA**

- Horário de atendimento: de segunda a sexta-feira, das 8h às 12h e das 14h às 18h
- Telefone: +55 (48) 3721-5174 / 8658
- Por carta ou pessoalmente: Campus Universitário Reitor João David Ferreira Lima.
- *E-mail*: seoma@contato.ufsc.br
- *Site*: <http://seoma.ufsc.br>

▶ **DEPARTAMENTO DE PROJETOS DE ARQUITETURA E ENGENHARIA (DPAE)**

Planeja e Projeta o espaço físico dos Campi da UFSC referente a edificações, infraestruturas e áreas externas.

- Telefone: +55 (48) 3721-5100
- E-mail: dpae@contato.ufsc.br
- *Site*: <https://dpae.ufsc.br/>
- Facebook: <https://www.facebook.com/dpae.ufsc>
- Instagram: <https://www.instagram.com/dpae.ufsc/>

▶ **DEPARTAMENTO DE FISCALIZAÇÃO DE OBRAS**

Fiscaliza a execução de obras de engenharia nos *campi* da Universidade.

- Telefone: +55 (48) 3721-5104
- E-mail: dfo@contato.ufsc.br
- *Site*: <http://dfo.seoma.ufsc.br>

▶ **DEPARTAMENTO DE MANUTENÇÃO PREDIAL E DE INFRAESTRUTURA**

Realiza a manutenção predial e de infraestrutura da Universidade.

- Horário de atendimento: de segunda a sexta-feira, das 7h às 19h
- Telefone: +55 (48) 3721-3846
- *E-mail*: dmpi.seoma@contato.ufsc.br
- *Site*: <http://dmpi.seoma.ufsc.br>

► **PREFEITURA UNIVERSITÁRIA**

Coordena e executa a manutenção de bens móveis e imóveis da Universidade, além da manutenção das áreas verdes e jardins nas áreas da UFSC em Florianópolis.

- Horário de atendimento Administrativo: de segunda a sexta-feira, das 8h às 12h e das 14h às 18h.
- Horário de atendimento da Manutenção: de segunda a sexta-feira, das 7h:30min às 11h:30min e das 13h às 17h.
- Telefone: +55 (48) 3721-9333 / 3721-9541 /3721-6044
- E-mail: prefeitura@contato.ufsc.br
- *Site*: <http://pu.ufsc.br>

4.2.16 Secretaria de Inovação (SINOVA)

A Secretaria de Inovação da UFSC (SINOVA) trabalha para fortalecer as parcerias da UFSC com empresas, órgãos de governo e demais organizações da sociedade civil, criando oportunidades para que as atividades de ensino, pesquisa e extensão se beneficiem dessas interações e contribuindo para o desenvolvimento econômico e social do País, bem como o desenvolvimento e a inovação tecnológicas.

Os principais objetivos da SINOVA são:

- Promover a Inovação aberta e a cultura do empreendedorismo;
- Gerenciar questões relativas à propriedade e a gestão dos direitos sobre a criação e propriedade intelectual;
- Criar sinergia com diferentes segmentos da sociedade e setor produtivo;

- Identificar e criar oportunidades para projetos cooperados;
 - Prestar atendimento a inventores independentes, startups e spinoffs;
 - Atuar de forma integrada e transversal com as ações de ensino, pesquisa e extensão da UFSC.
 - Gerenciar questões relativas à propriedade e a gestão dos direitos sobre a criação e propriedade intelectual.
- ▶ **COMO ACESSAR A SINOVA**
- Horário de atendimento: de segunda a sexta-feira, das 8h às 12h e das 14h às 18h
 - Telefone: +55 (48) 3721-2346
 - Por carta ou pessoalmente: Secretaria de Inovação. Universidade Federal de Santa Catarina - UFSC, Prédio II da Reitoria. Rua Desembargador Vitor Lima, nº 222, Térreo, Loja 03. Bairro: Trindade. CEP 88040-400 - Florianópolis – SC
 - Atendimento integrado: <http://sinova.ufsc.br>
 - E-mail: sinova@contato.ufsc.br
 - Site: <http://sinova.ufsc.br>

4.2.17 Secretaria de Segurança Institucional (SSI)

- ▶ **COMO ACESSAR A SSI**
- Horário de atendimento: de segunda a sexta-feira, das 8h às 12h e das 14h às 18h
 - Telefone: +55 (48) 3721-9628 / 8326
 - Por carta ou pessoalmente: Rua: Roberto Sampaio Gonzaga, antigo prédio do DAE, próximo a rótula junto a CEF. Campus Universitário Reitor João David Ferreira Lima.
 - *E-mail*: seguranca@contato.ufsc.br
 - *Site*: <http://seguranca.ufsc.br>

4.2.18 Secretaria de Esportes (SESP)

▶ COMO ACESSAR A SESP

- Horário de atendimento: de segunda a sexta-feira, das 8h às 12h e das 14h às 18h
- Telefone: +55 (48) 3721-4578
- Por carta ou pessoalmente: Campus Universitário Reitor João David Ferreira Lima.
- Site: <http://sesp.ufsc.br>

4.2.19 Secretaria de Ações Afirmativas e Diversidades (SAAD)

▶ COMO ACESSAR A SAAD

- Horário de atendimento: de segunda a sexta-feira, das 8h às 12h e das 14h às 18h
- Telefone: +55 (48) 3721-5944
- Por carta ou pessoalmente: Campus Universitário Reitor João David Ferreira Lima. Piso térreo - Reitoria.
- E-mail: saad@contato.ufsc.br
- Site: <http://saad.ufsc.br>

▶ COORDENADORIA DE ACESSIBILIDADE EDUCACIONAL

Responsável por propor, coordenar e apoiar a execução da política institucional de acessibilidade para a inclusão de pessoas com deficiência na Universidade, sob a ótica dos direitos humanos.

- Telefone: +55 (48) 3721-4648
- E-mail: acessibilidade@reitoria.ufsc.br

4.2.20 Secretaria de Educação a Distância (SEAD)

Visando colocar a UFSC em um lugar de destaque no cenário da educação nacional é atribuição da SEAD, garantir qualidade

em todas as etapas de planejamento, implantação e promoção nas atividades de ensino, pesquisa e extensão desenvolvidos pela UFSC na modalidade EAD. Sua atuação está fundamentada nos seguintes objetivos:

- Coordenar as ações inerentes à concepção, utilização e implementação da Educação a Distância (EAD), promovendo e integrando ações com as demais instâncias institucionais;
- Apoiar a Reitoria na articulação de estratégia das políticas de EAD;
- Propor, implementar e coordenar termos de cooperação com outros órgãos com relação à EAD;
- Promover o intercâmbio com entidades públicas e privadas, visando o desenvolvimento e aperfeiçoamento da EAD como política e prática de promoção de pessoas;
- Assessorar as Pró-Reitorias e Secretarias no planejamento das diretrizes inerentes às capacitações de servidores da UFSC na modalidade EAD;
- Oferecer em consonância com as Pró-Reitorias de Ensino, Pesquisa e Extensão, cursos e atividades formativas a distância de graduação, de pós-graduação, de extensão e outros;
- Coordenar o Sistema Universidade Aberta do Brasil (UAB) na UFSC e suas respectivas ofertas de cursos;
- Coordenar ações para captação de recursos em projetos institucionais na modalidade EAD;
- Participar em órgãos colegiados de extensão, graduação e pós-graduação, designando representantes do EAD;
- Convocar e presidir a Câmara de Coordenadores de EAD;
- Emitir parecer, quando solicitada, sobre a criação, expansão, modificação e formulação de políticas em EAD;
- Oportunizar estrutura, regulamentação e competências em EAD para a oferta de cursos de capacitação, graduação e pós-graduação a distância;

- Promover o desenvolvimento humano, técnico e administrativo de docentes e STAEs para utilização de tecnologias de EAD em salas de aula e/ou nas rotinas diárias;
- Executar outras atividades inerentes à área de EAD ou que venham a ser delegadas pelo(a) reitor(a).

▶ **COMO ACESSAR A SEAD**

- Horário de atendimento: de segunda a sexta-feira, das 8h às 12h e das 14h às 18h
- Telefone: +55 (48) 3721-6993
- Por carta ou pessoalmente: Rua Dom Joaquim, 757 – Centro de Florianópolis
- *E-mail*: contato@sead.ufsc.br
- *Site*: <http://www.sead.ufsc.br>
- Telefone: +55 (48) 3721-8325
- Por carta ou pessoalmente: Universidade Federal de Santa Catarina - Centro Sócio-Econômico- Bloco F – 4º andar - Campus Reitor João David Ferreira Lima - Trindade – Florianópolis/ SC – 88040-970
- *E-mail*: ead@ead.ufsc.br
- *Site*: <http://ead.ufsc.br>

4.2.20.1 Principais áreas subordinadas

▶ **UNIVERSIDADE ABERTA DO BRASIL (UAB)**

Desenvolve ações EAD na busca pela ampliação e interiorização da oferta de cursos e programas de educação superior.

- Horário de atendimento: de segunda a sexta-feira, das 8h às 12h e das 14h às 18h

4.2.21 Diretoria Administrativa de Campi Fora de Sede – Campus Araranguá

- Horário de Atendimento: de segunda a sexta-feira, das 8h às 12h e das 13h às 17 horas
- Telefone: +55 (48) 3721-7161
- E-mail: dadm.ara@contato.ufsc.br

► RECEPÇÃO E PROTOCOLO

- Horário de Atendimento: de segunda a sexta-feira, das 7h30min às 22 horas;
- Telefone: +55 (48) 3721-6255
- Por carta ou pessoalmente: Rodovia Governador Jorge Lacerda, nº 3201, Bloco B-Térreo, Jardim das Avenidas, Araranguá/SC. CEP: 88906-072
- E-mail: protocolo.ara@contato.ufsc.br
- Site: <http://ararangua.ufsc.br>

► COMUNICAÇÃO INSTITUCIONAL

- Horário de Atendimento: de segunda a sexta-feira, das 8h às 12h e das 13h às 17 horas.
- Telefone: +55 (48) 3721-5969
- Por carta ou pessoalmente: Rodovia Governador Jorge Lacerda, nº 3201, Bloco B-Térreo, Jardim das Avenidas, Araranguá/SC. CEP: 88906-072
- E-mail: comunicacao.ara@contato.ufsc.br
- Facebook: www.facebook.com/Ufscara/
- Instagram: www.instagram.com/ufscara/
- Site: <https://ararangua.ufsc.br/comunicacao-institucional/>

► SETOR DE APOIO AO ESTUDANTE - SAE

- Campus Araranguá, bloco B, térreo
- Site: <http://apoioaoestudante.ararangua.ufsc.br/>
- E-mail: apoioaoestudante.ara@contato.ufsc.br
- Fone Secretaria do Setor: 3721- 6257

- ▶ **SERVIÇO DE PSICOLOGIA EDUCACIONAL**
 - E-mail: psicologia.ara@contato.ufsc.br
 - Fone: 3721-2169
- ▶ **SERVIÇO DE ORIENTAÇÃO PEDAGÓGICA**
 - E-mail: orientacao.pedagogica@contato.ufsc.br
 - Fone: 3721-6945
- ▶ **RESTAURANTE UNIVERSITÁRIO**
 - E-mail: ru.ara@contato.ufsc.br
 - Fone: 3721-6257
- ▶ **ASSISTÊNCIA ESTUDANTIL**
 - E-mail: assistenciaestudantil.ara@contato.ufsc.br
 - Fone e WhatsApp: 3721-2171

*Durante a vigência do ensino remoto, todos atendimentos do SAE são realizados de forma on-line com agendamento via e-mails.

4.3 UNIDADES DE ENSINO

4.3.1 Centro de Ciências, Tecnologias e Saúde (CTS) – Campus Araranguá

- Site: <http://cts.ararangua.ufsc.br>

4.3.1.1 Secretaria de Apoio à Direção de Centro (SAD/CTS)

- Horário de Atendimento: de segunda a sexta-feira, das 08h às 12h horas e das 13h30min às 17h30min
- Telefone: +55 (48) 3721-2198
- Por carta ou pessoalmente: Rodovia Governador Jorge Lacerda, nº 3201, Bloco B-1º piso, Jardim das Avenidas, Araranguá/SC. CEP: 88906-072
- E-mail: sad.cts.ara@contato.ufsc.br
- Site: <http://cts.ararangua.ufsc.br/sad/>

4.3.1.2 Secretaria Integrada de Graduação (SIG/CTS)

- Horário de Atendimento: de segunda a sexta-feira, das 08 horas às 12h e das 13h às 17 horas
- Telefones: +55 (48) 3721-4680 / +55 (48) 3721-6936 /+55 (48) 3721-6448 /+55 (48) 3721-6937
- Por carta ou pessoalmente: Rodovia Governador Jorge Lacerda, nº 3201, Bloco B-Térreo, Jardim das Avenidas, Araranguá/SC. CEP: 88906-072
- E-mail: sig.cts.ara@contato.ufsc.br
- Site: <http://sig.cts.ararangua.ufsc.br/>

4.3.1.3 Secretaria Integrada de Departamentos (SID/CTS)

- Horário de Atendimento: de segunda a sexta-feira, das 08 horas às 12h e das 13h às 17 horas
- Telefones: +55 (48) 3721-6940 / +55 (48) 3721-6956
- Por carta ou pessoalmente: Rodovia Governador Jorge Lacerda, nº 3201, Bloco B-1º piso, Jardim das Avenidas, Araranguá/SC. CEP: 88906-072
- E-mail: sid.cts.ara@contato.ufsc.br
- Site: <http://sid.cts.ararangua.ufsc.br/>

4.3.1.4 Secretaria Integrada de Pós-Graduação (SIPG/CTS)

- Horário de Atendimento: de segunda a sexta-feira, das 08 horas às 12h e das 13h às 18 horas
- Telefones: +55 (48) 3721-6250 / +55 (48) 3721-6944
- Por carta ou pessoalmente: Rua Pedro João Pereira, nº 150, Térreo, Mato Alto, Araranguá/SC. CEP: 88905-120
- E-mail: sipg.cts.ara@contato.ufsc.br
- Site: <http://sipg.cts.ararangua.ufsc.br/>

4.3.1.5 Departamento de Computação (DEC)

- Telefone: +55 (48) 3721-6950
- E-mail: dec@contato.ufsc.br
- Site: <https://dec.ufsc.br/>

4.3.1.6 Departamento de Ciências da Saúde (DCS)

- Telefone: +55 (48) 3721-6956 | +55 (48) 3721-6940
- E-mail: dcs@contato.ufsc.br
- Site: <http://dcs.ufsc.br/>

4.3.1.7 Departamento de Energia e Sustentabilidade (EES)

- Telefone: +55 (48) 3721-6956 | +55 (48) 3721-6940
- E-mail: ees@contato.ufsc.br
- Site: <http://ees.ufsc.br/>

4.3.1.8 Coordenadoria Especial em Física, Química e Matemática (FQM)

- Telefone: +55 (48) 3721-6956 | +55 (48) 3721-6940
- E-mail: fqm@contato.ufsc.br
- Site: <http://fqm.ufsc.br/>

4.3.1.9 Coordenadoria Especial Interdisciplinar em Tecnologias da Informação e Comunicação (CIT)

- Telefone: +55 (48) 3721-6964 | +55 (48) 3721-6956 | +55 (48) 3721-6940
- E-mail: cit@contato.ufsc.br
- Site: <http://cit.ufsc.br/>

4.3.1.1.1 Cursos oferecidos¹

Engenharia de Computação (G), Fisioterapia (G), Engenharia de Energia (G), Medicina (G), Tecnologias da Informação e Comunicação (G/PG), Física (PG), Energia e Sustentabilidade (PG) e Ciências da Reabilitação (PG).

4.3.2 Campus de Blumenau

4.3.2.1 Centro de Ciências Exatas e Educação

4.3.2.1.1 Departamentos do Centro

▶ **DEPARTAMENTO DE CIÊNCIAS EXATAS E EDUCAÇÃO (CEE)**

- Telefone: +55 (48) 3721-3348 | +55 (48) 3721-3347
(47) 3232-5148 | (47) 3232-5147
- E-mail: cee@contato.ufsc.br
- Site: <http://cee.blumenau.ufsc.br/>

▶ **DEPARTAMENTO DE CONTROLE, AUTOMAÇÃO E COMPUTAÇÃO (CAC)**

- Telefone: +55 (48) 3721-3348 | +55 (48) 3721-3347
(47) 3232-5148 | (47) 3232-5147
- E-mail: cac.bnu@contato.ufsc.br
- Site: <http://cac.blumenau.ufsc.br/>

▶ **DEPARTAMENTO DE ENGENHARIA TÊXTIL (DET)**

- Telefone: +55 (48) 3721-3348 | +55 (48) 3721-3347
(47) 3232-5148 | (47) 3232-5147
- E-mail: det.bnu@contato.ufsc.br
- Site: <http://det.blumenau.ufsc.br/>

▶ **DEPARTAMENTO DE MATEMÁTICA (MAT)**

- Telefone: +55 (48) 3721-3348 | +55 (48) 3721-3347
(47) 3232-5148 | (47) 3232-5147

¹Graduação – G; Pós-Graduação – PG.

- E-mail: mat.bnu@contato.ufsc.br
- Site: <http://mat.blumenau.ufsc.br/>

▶ **COORDENADORIA ESPECIAL DE ENGENHARIA DE MATERIAIS (EMT)**

- Telefone: +55 (48) 3721-3348 | +55 (48) 3721-3347
(47) 3232-5148 | (47) 3232-5147
- E-mail: emt.bnu@contato.ufsc.br
- Site: <http://emt.blumenau.ufsc.br/>

4.3.2.1.2 Secretarias

▶ **SECRETARIA DA DIREÇÃO**

- Endereço: Rua João Pessoa, nº 2.514 - Velha. CEP: 89036-004 – Blumenau – SC
- Horário de atendimento: de segunda a sexta-feira, das 8h às 11h30 e das 12h30 às 17h
- Telefone: +55 (48) 3721-3334 | +55 (47) 3232-5134
- E-mail: direcao.blumenau@contato.ufsc.br
- Site: <https://direcao.blumenau.ufsc.br/>

▶ **SECRETARIA ACADÊMICA**

- Rua João Pessoa, nº 2.750 - Velha. CEP: 89036-256 – Blumenau – SC
- Horário de atendimento: de segunda a sexta-feira, das 8h às 12h e das 14h às 18h
- Telefone: +55 (48) 3721-6308 | +55 (47) 3232-5101
- E-mail: blumenau@contato.ufsc.br
- Site: <http://guiadoestudante.blumenau.ufsc.br/secretaria-academica/>

▶ **SECRETARIA DE COLEGIADOS DE CURSO DE GRADUAÇÃO**

- Telefone: +55 (48) 3721-3399 | +55 (47) 3232-5199
- Site: <http://guiadoestudante.blumenau.ufsc.br/secretaria-graduacao/>

► **SECRETARIA DE DEPARTAMENTOS**

- Telefone: +55 (48) 3721-3348 | +55 (48) 3721-3347
(47) 3232-5148 | (47) 3232-5147
- Site: <http://blumenau.ufsc.br/departamentos/>

► **SECRETARIA DE PÓS-GRADUAÇÃO**

- Telefone: +55 (48) 3721-3336 | +55 (47) 3232-5136
- Site: <http://guiadoestudante.blumenau.ufsc.br/secretaria-pos-graduacao/>

4.3.2.1.3 Cursos oferecidos

Engenharia de Controle e Automação (G), Engenharia de Materiais (G), Engenharia Têxtil (G/PG), Ensino de Física (PG), Matemática (G/PG), Nanociência, Processos e Materiais Avançados (PG) e Química (G).

4.3.3 Campus de Curitibanos

O horário de funcionamento do Campus de Curitibanos da Universidade Federal de Santa Catarina compreende o período das 07h às 19h, de segunda a sexta-feira.

O horário de atendimento dos setores é variável, podendo ser verificado nos respectivos sites, que apresentam também as atividades por eles desenvolvidas.

Estamos localizados em dois endereços principais:

- Rod. Ulysses Gaboardi, 3000, Curitibanos (SC), CEP: 89.520-000 - Caixa Postal 101 (Sede).
- Av. Adv. Sebastião Calomeno, 400, Bairro São Francisco, Curitibanos (SC), CEP: 89.520-000 – Caixa Postal 101 (CEDUP).

Estas são as nossas redes sociais:

- Site: <https://curitibanos.ufsc.br>
- Facebook: @UFSCCuritibanos
- Instagram: @ufsccuritibanos

Unidades Administrativas:

- ▶ **DIREÇÃO DO CAMPUS (CBS/UFSC)**
 - Telefone +55 (48) 3721-4167 / +55 (49) 2122-0315
 - E-mail: direcao.cbs@contato.ufsc.br
 - Site: <https://curitibanos.ufsc.br/>
- ▶ **DIRETORIA ADMINISTRATIVA (DA/CBS)**
 - Telefone +55 (48) 3721-4175 / +55 (49) 2122 – 0325
 - E-mail: da.cbs@contato.ufsc.br
 - Site: <https://da.curitibanos.ufsc.br/>

Subsetores: Coordenadoria de Apoio Administrativo (CAA/DA, e-mail: caa.da.cbs@contato.ufsc.br); Setor Administrativo e Financeiro (SAF/DA/CBS, e-mail: saf.da.cbs@contato.ufsc.br); Seção de Transportes (ST/DA); Expediente de Engenharia, Manutenção e Infraestrutura e Expediente de Tecnologia da Informação e Comunicação.

- ▶ **SERVIÇO DE ASSISTÊNCIA ESTUDANTIL (GAE/CBS)**
 - Telefone da psicologia: +55 (48) 3721-7193 / +55 (49) 2122-0351
 - Telefone da assistência social: +55 (48) 3721-2188 / +55 (49) 2122-0304
 - Telefone do apoio pedagógico: +55 (48) 3721-7193 / +55 (49) 2122-0351
 - E-mail: assistenciaestudantil.cbs@contato.ufsc.br
 - Site: <http://assistenciaestudantil.curitibanos.ufsc.br/>

Unidades Acadêmicas:

4.3.3.1 Centro de Ciências Rurais

- ▶ **DIREÇÃO DO CENTRO DE CIÊNCIAS RURAIS (CCR/CBS)**
 - Telefone: +55 (48) 3721-4167 / +55 (49) 2122-0315
 - E-mail: direcao.cbs@contato.ufsc.br
 - Site: <https://ccr.ufsc.br/>

- ▶ **COORDENADORIA DE APOIO ADMINISTRATIVO (CAA/CCR) E EXPEDIENTE INTEGRADO DOS DEPARTAMENTOS (EID/CCR)**
 - Telefone: +55 (49) 2122-0303 / +55 (48) 3721-7178
 - E-mail: seid.cbs@contato.ufsc.br
 - Site: <https://ccr.ufsc.br/>

Departamentos de Ensino:

- ▶ **DEPARTAMENTO DE AGRICULTURA, BIODIVERSIDADE E FLORESTAS (ABF/CCR)**
 - Telefone: +55 (48) 3721-4166
 - E-mail: abf@contato.ufsc.br
 - Site: <https://abf.cbs.ufsc.br/>

- ▶ **COORDENADORIA ESPECIAL DE BIOCIÊNCIAS E SAÚDE ÚNICA (BSU/CCR)**
 - Telefone: +55 (48) 3721-7169 / +55 (49) 2122-0341
 - E-mail: bsu@contato.ufsc.br
 - Site: <http://bsu.ccr.ufsc.br/>

- ▶ **COORDENADORIA ESPECIAL DE CIÊNCIAS BIOLÓGICAS E AGRONÔMICAS (CBA/CCR)**
 - Telefone: +55 (48) 3721-2185
 - E-mail: cba@contato.ufsc.br
 - Site: <http://cba.ccr.ufsc.br/>

▶ **DEPARTAMENTO DE CIÊNCIAS NATURAIS E SOCIAIS (CNS/CCR)**

- Telefone: +55 (48) 3721-6274
- E-mail: cns@contato.ufsc.br
- Site: <http://cns.ccr.ufsc.br/>

▶ **EXPEDIENTE INTEGRADO DAS COORDENADORIAS DOS CURSOS DE GRADUAÇÃO (EICCG/CCR)**

- Telefone: +55 (48) 3721-2183 / +55 (48) 3721-2178 / +55 (49) 2122-0301 / +55 (49) 2122-0302
- E-mail: eiccg.cbs@contato.ufsc.br
- Site: <http://eiccg.curitibanos.ufsc.br/>

Cursos de Graduação:

▶ **CURSO DE GRADUAÇÃO EM AGRONOMIA (CCGAGC/CBS)**

- Telefone: +55 (48) 3721-2183 / +55 (48) 3721-2178 / +55 (49) 2122-0301 / +55 (49) 2122-0302
- E-mail: agronomia.cbs@contato.ufsc.br
- Site: <http://agronomia.curitibanos.ufsc.br/>

▶ **CURSO DE GRADUAÇÃO EM ENGENHARIA FLORESTAL (CCGEFL/CBS)**

- Telefone: +55 (48) 3721-7171 / +55 (49) 2122-0343
- E-mail: engenharia.florestal@contato.ufsc.br
- Site: <https://engenhariaflorestal.ufsc.br/>

▶ **CURSO DE GRADUAÇÃO EM MEDICINA VETERINÁRIA (CCGMVC/CBS)**

- Telefone: +55 (48) 3721-7167
- E-mail: medicina.veterinaria@contato.ufsc.br
- Site: <http://medicinaveterinaria.curitibanos.ufsc.br/>

Cursos de Pós-Graduação (Mestrado)

- ▶ **PROGRAMA DE PÓS-GRADUAÇÃO EM ECOSISTEMAS AGRÍCOLAS E NATURAIS (PPGEAN/CCR)**
 - Telefone: +55 (48) 3721-4170 / +55 (48) 3721-6273
 - E-mail: ppgean@contato.ufsc.br / sipg.ppgean@contato.ufsc.br
 - Site: <https://ppgean.ufsc.br/>

- ▶ **PROGRAMA DE PÓS-GRADUAÇÃO EM MEDICINA VETERINÁRIA CONVENCIONAL E INTEGRATIVA (PPGMVCI/CCR)**
 - Telefone: +55 (48) 3721-7168 / +55 (48) 3721-2183
 - E-mail: ppgmvci@contato.ufsc.br
sipg.ppgmvci@contato.ufsc.br
 - Site: <https://ppgmvci.ufsc.br/>

- ▶ **DIVISÃO DA CLÍNICA VETERINÁRIA ESCOLA (CVE/CCR)**
 - Telefone: +55 (49) 2122-0348 / +55 (48) 3721-7176 / +55 (48) 3721-2182
 - Whats app: 49 9106-0348
 - E-mail: atendimento.vet.ufscCBS@gmail.com / clinica.veterinaria@contato.ufsc.br
 - Site: <https://clinicaveterinariaescola.paginas.ufsc.br/>

- ▶ **DIVISÃO DE ATIVIDADES AGROPECUÁRIAS (DAA/CCR)**
 - Telefone: +55 (49) 2122-0308 / +55 (48) 3721-2177
 - E-mail: agropecuario.cbs@contato.ufsc.br
 - Site: <https://agropecuario.curitibanos.ufsc.br/>

Laboratórios:

- ▶ **LABORATÓRIOS DE QUÍMICA E BIOLOGIA (LAB/CBS)**
 - Telefone: +55 (48) 3721-2179 (Química) / +55 (48) 3721-2180 (Biologia CBS01) / +55 (48) 3721-7170 (Biologia CEDUP)

- E-mail: labqmc.cbs@contato.ufsc.br / lab.biocbs01@contato.ufsc.br / labs.cedup@contato.ufsc.br
- Site: <https://laboratorios.curitibanos.ufsc.br/>

▶ **LABORATÓRIOS DE RECURSOS FLORESTAIS**

Laboratório I

- Coordenação: Professor Marcelo Callegari Scipioni
- E-mail: marcelo.scipioni@ufsc.br

Laboratório II

- Coordenação: Professora Karina Soares Modes
- E-mail: karina.modes@ufsc.br
- Site: <https://lrfl.paginas.ufsc.br/>

Setores Vinculados:

▶ **BIBLIOTECA SETORIAL DO CAMPUS DE CURITIBANOS (BU/CBS)**

- Telefone: +55 (48) 3721-4169 / +55 (48) 3721-7189 / +55 (48) 3721-3077 / +55(49) 2122-0310 / +55 (49) 2122-0363 / +55 (49) 2121-0377
- E-mail: bu.cbs@contato.ufsc.br
- Site: <https://portal.bu.ufsc.br/conheca-a-bu/bibliotecas/bscur/>

4.3.3.1 Cursos oferecidos

Agronomia (G), Ecossistemas Agrícolas e Naturais, (PG) Engenharia Florestal (G) e Medicina Veterinária (G).

4.3.4 Campus de Florianópolis

4.3.4.1 Centro de Ciências Agrárias

- Horário de atendimento: de segunda a sexta-feira, das 8h às 12h e das 14h às 18h

- Telefone: +55 (48) 3721-5404
- Por carta ou pessoalmente: Centro de Ciências Agrárias. Universidade Federal de Santa Catarina. Rodovia Admar Gonzaga, nº 1346. Itacorubi – 88034-000 – Florianópolis – SC
- E-mail: cca@contato.ufsc.br
- Site: <http://cca.ufsc.br>

4.3.4.1 1 Departamentos do Centro

▶ **COORDENAÇÃO ESPECIAL DE AGRONOMIA**

- Telefone: +55 (48) 3721-2920
- E-mail: agr@contato.ufsc.br

▶ **DEPARTAMENTO DE AQUICULTURA**

- Telefone: +55 (48) 3721-5471
- E-mail: aqi@contato.ufsc.br
- Site: <http://www.aqi.ufsc.br>

▶ **DEPARTAMENTO DE CIÊNCIA E TECNOLOGIA DE ALIMENTOS**

- Telefone: +55 (48) 3721-6383
- E-mail: cal@contato.ufsc.br
- Site: <http://cal.cca.ufsc.br/>

▶ **DEPARTAMENTO DE ENGENHARIA RURAL**

- Telefone: +55 (48) 3721-7471 / 2919
- E-mail: enr@contato.ufsc.br
- Site: <http://www.enr.cca.ufsc.br>

▶ **DEPARTAMENTO DE FITOTECNIA**

- Telefone: +55 (48) 3721-5330 / 5335
- E-mail: fit@contato.ufsc.br
- Site: <http://fit.ufsc.br/>

▶ **DEPARTAMENTO DE ZOOTECNIA
E DESENVOLVIMENTO RURAL**

- Telefone: +55 (48) 3721-2647 / 7475
- E-mail: zdr@contato.ufsc.br
- Site: <http://dzdr.cca.ufsc.br>

4.3.4.1.2 Cursos oferecidos

Agroecossistemas (PG), Agronomia (G), Aquicultura (PG), Ciência dos Alimentos (PG), Ciência e Tecnologia de Alimentos (G), Engenharia de Aquicultura (G), Ensino de Biologia (PG), Recursos Genéticos Vegetais (PG) e Zootecnia (G).

4.3.4.2 Centro de Ciências Biológicas

- Horário de atendimento: de segunda a sexta-feira, das 8h às 12h e das 14h às 18h
- Telefone: +55 (48) 3721-9321
- Por carta ou pessoalmente: Campus Universitário Reitor João David Ferreira Lima, Centro de Ciências Biológicas – ver mapa
- E-mail: direcao.ccb@contato.ufsc.br
- Site: <http://portal.ccb.ufsc.br>

4.3.4.2.1 Departamentos do Centro

▶ **DEPARTAMENTO DE BIOLOGIA CELULAR,
EMBRIOLOGIA E GENÉTICA**

- Telefone: +55 (48) 3721-4760 / 6904
- E-mail: beg@ccb.ufsc.br
- Site: <http://beg.ccb.ufsc.br/>

▶ **DEPARTAMENTO DE BOTÂNICA**

- Telefone: +55 (48) 3721-9230
- E-mail: bot@contato.ufsc.br
- Site: <https://bot.ccb.ufsc.br/>

- ▶ **DEPARTAMENTO DE BIOQUÍMICA**
 - Telefone: +55 (48) 3721-9692
 - E-mail: bqa@ccb.ufsc.br
 - Site: <http://bqa.ufsc.br>

- ▶ **DEPARTAMENTO DE CIÊNCIAS FISIOLÓGICAS**
 - Telefone: +55 (48) 3721-4618
 - E-mail: cfs@contato.ufsc.br
 - Site: <http://cfs.ccb.ufsc.br>

- ▶ **DEPARTAMENTO DE ECOLOGIA E ZOOLOGIA**
 - Telefone: +55 (48) 3721-9099 / 4755
 - E-mail: ecz@ccb.ufsc.br
 - Site: <http://ecz.ccb.ufsc.br>

- ▶ **DEPARTAMENTO DE FARMACOLOGIA**
 - Telefone: +55 (48) 3721-9491 / 2470
 - E-mail: fmc@contato.ufsc.br
 - Site: <http://farmaco.ufsc.br>

- ▶ **DEPARTAMENTO DE MICROBIOLOGIA, IMUNOLOGIA E PARASITOLOGIA**
 - Telefone: +55 (48) 3721-4633/ 7159
 - E-mail: mip@contato.ufsc.br
 - Site: <http://mip.ccb.ufsc.br>

- ▶ **DEPARTAMENTO DE CIÊNCIAS MORFOLÓGICAS**
 - Telefone: +55 (48) 3721-9229
 - E-mail: mor@contato.ufsc.br
 - Site: <http://www.mor.ufsc.br>

4.3.4.2.2 Cursos oferecidos

Biologia Celular e do Desenvolvimento (PG), Biologia de Fungos, Algas e Plantas (PG), Bioquímica (PG), Biotecnologia e Biociên-

cias (PG), Ciências Biológicas (G), Ecologia (PG), Farmacologia (PG), Neurociências (PG), Multicêntrico em Ciências Fisiológicas (PG), Perícias Criminais Ambientais (PG).

4.3.4.3 Centro de Comunicação e Expressão

- Horário de atendimento: de segunda a sexta-feira, das 8h às 12h e das 14h às 18h
- Telefone: +55 (48) 3721-9351 / 6580
- Por carta ou pessoalmente: Campus Universitário Reitor João David Ferreira Lima, Centro de Comunicação e Expressão – ver mapa
- E-mail: cce@contato.ufsc.br
- Site: <http://portal.cce.ufsc.br>

4.3.4.3.1 Departamentos do Centro

▶ DEPARTAMENTO DE LIBRAS

- Telefone: +55 (48) 3721-4639 / 4638
- E-mail: lsb@contato.ufsc.br
- Site: <http://dlsb.paginas.ufsc.br>

▶ DEPARTAMENTO DE ARTES

- Telefone: +55 (48) 3721-3798
- E-mail: art@contato.ufsc.br
- Site: <http://art.ufsc.br>

▶ DEPARTAMENTO DE EXPRESSÃO GRÁFICA

- Telefone: +55 (48) 3721-9285 / 6504
- E-mail: egr.ufsc@gmail.com
- Site: <http://egr.ufsc.br>

▶ DEPARTAMENTO DE JORNALISMO

- Telefone: +55 (48) 3721-9215 / 6595
- E-mail: dejourufsc@gmail.com
- Site: <http://jornalismo.ufsc.br>

▶ **DEPARTAMENTO DE LÍNGUA E LITERATURA ESTRANGEIRAS**

- Telefone: +55 (48) 3721-6607 / 9288
- E-mail: llesec@contato.ufsc.br
- Site: <http://www.lle.cce.ufsc.br>

▶ **DEPARTAMENTO DE LÍNGUA E LITERATURA VERNÁCULAS**

- Telefone: +55 (48) 3721-3751 / 9817
- E-mail: llv@contato.ufsc.br
- Site: <http://vernaculas.paginas.ufsc.br>

4.3.4.3.2 Cursos oferecidos

Animação (G), Artes Cênicas (G), Cinema (G), Design (G/PG), Design de Produto (G), Jornalismo (G/PG), Letras – Português noturno (G), Letras – Português diurno (G), Letras – Português Licenciatura EAD (G), Letras - Alemão (G), Letras – Espanhol (G), Letras – Francês (G), Letras –Italiano (G), Letras – Inglês (G), Secretariado Executivo (G), Letras – Libras Licenciatura (G), Letras - Libras Bacharelado (G), Letras – Libras Licenciatura EAD (G), Letras - Libras Bacharelado EAD (G), Linguística (PG), Literatura (PG), Inglês: Estudos Linguísticos e Literários (PG), Estudos da Tradução (PG), Especialização em Linguagens e Educação a Distância (PG) e Mestrado Profissional em Letras – PROFLETRAS (PG).

4.3.4.4 Centro de Ciências da Saúde

- Horário de atendimento: de segunda a sexta-feira, das 8h às 12h e das 14h às 18h
- Telefone: +55 (48) 3721-9394 / 9525 / 9785
- Por carta ou pessoalmente: Campus Universitário Reitor João David Ferreira Lima, Centro de Ciências da Saúde – ver mapa.
- Site: <http://portalccs.ufsc.br>

4.3.4.4.1 Departamentos do Centro

▶ **DEPARTAMENTO DE ANÁLISES CLÍNICAS**

- Telefone: +55 (48) 3721-9712
- E-mail: acl@contato.ufsc.br
- Site: <http://www.acl.ufsc.br>

▶ **DEPARTAMENTO DE NUTRIÇÃO**

- Telefone: +55 (48) 3721-9784
- E-mail: ntr@contato.ufsc.br
- Site: <http://ntr.ufsc.br>

▶ **DEPARTAMENTO DE CIÊNCIAS FARMACÊUTICAS**

- Telefone: +55 (48) 3721-9350
- E-mail: cif@contato.ufsc.br
- Site: <http://www.cif.ufsc.br>

▶ **DEPARTAMENTO DE PATOLOGIA**

- Telefone: +55 (48) 3721-9473
- E-mail: ptl@contato.ufsc.br
- Site: <http://www.ptl.ufsc.br>

▶ **DEPARTAMENTO DE CIRURGIA**

- Telefone: +55 (48) 3721-9052
- E-mail: clc@contato.ufsc.br
- Site: <http://www.cirurgia.ufsc.br>

▶ **DEPARTAMENTO DE PEDIATRIA**

- Telefone: +55 (48) 3721-9536
- E-mail: dpt@contato.ufsc.br
- Site: <http://pediatria.ufsc.br>

▶ **DEPARTAMENTO DE CLÍNICA MÉDICA**

- Telefone: +55 (48) 3721-9149

- E-mail: clm@contato.ufsc.br
- Site: <http://dcm.ccs.ufsc.br>

▶ **DEPARTAMENTO DE SAÚDE PÚBLICA**

- Telefone: +55 (48) 3721-9388
- E-mail: spb@contato.ufsc.br
- Site: <http://spb.ufsc.br>

▶ **DEPARTAMENTO DE ENFERMAGEM**

- Telefone: +55 (48) 3721-9480
- E-mail: nfr@contato.ufsc.br
- Site: <http://nfr.ufsc.br>

▶ **DEPARTAMENTO DE GINECOLOGIA E OBSTETRÍCIA**

- Telefone: +55 (48) 3721-9488
- E-mail: dto@contato.ufsc.br
- Site: <http://www.dto.ufsc.br>

▶ **DEPARTAMENTO DE ODONTOLOGIA**

- Telefone: +55 (48) 3721-9520
- E-mail: odt@contato.ufsc.br
- Site: <https://odt.ccs.ufsc.br/>

▶ **DEPARTAMENTO DE FONOAUDIOLOGIA**

- Telefone: +55 (48) 3721-4912
- E-mail: fon@contato.ufsc.br
- Site: <http://fon.ufsc.br>

4.3.4.4.2 Cursos oferecidos

Ciências Médicas (PG), Enfermagem (G/PG), Farmácia (G/PG), Fonoaudiologia (G), Gestão da Assistência Farmacêutica (PG), Gestão do Cuidado em Enfermagem (PG), Medicina, Nutrição (G/PG), Odontologia (G/PG), Residência Médica, Residência Multiprofissional em Saúde da Família (PG), Saúde Mental e Atenção Psicossocial (PG) e Saúde Pública (PG).

4.3.4.5 Centro de Ciências Jurídicas

- Horário de atendimento: de segunda a sexta-feira, das 8h às 12h e das 14h às 18h
- Telefone: +55 (48) 3721-9372 / 9479
- Por carta ou pessoalmente: Campus Universitário Reitor João David Ferreira Lima, Centro de Ciências Jurídicas – ver mapa.
- E-mail: ccj@contato.ufsc.br
- Site: <http://ccj.ufsc.br>

4.3.4.5.1 Departamentos do Centro

► DEPARTAMENTO DE DIREITO

- Telefone: +55 (48) 3721-9292 / 9815
- E-mail: direito@contato.ufsc.br
- Site: <http://ccj.ufsc.br/>

4.3.4.5.2 Cursos oferecidos

Direito (G/PG).

4.3.4.6 Centro de Desportos

- Horário de atendimento: 08h às 12h e das 13h às 17h
- Telefone: +55 (48) 3721-9217
- Por carta ou pessoalmente: Campus Universitário Reitor João David Ferreira Lima, Centro de Desportos – ver mapa.
- Site: <http://portalcds.ufsc.br>

4.3.4.6.1 Departamentos do Centro

► DEPARTAMENTO DE EDUCAÇÃO FÍSICA

- Telefone: +55 (48) 3721-9462 / 9062
- E-mail: def@contato.ufsc.br
- Site: <http://def.ufsc.br>

4.3.4.6.2 Cursos oferecidos

Educação Física (Licenciatura ou Bacharelado) (G/PG).

4.3.4.7 Centro de Ciências da Educação

- Horário de atendimento: de segunda a sexta-feira, das 7h15 às 20h
- Telefone: +55 (48) 3721-3553 / 3550
- Por carta ou pessoalmente: Campus Universitário Reitor João David Ferreira Lima, Centro de Ciências da Educação – ver mapa.
- E-mail: secretaria.ced@contato.ufsc.br / direcao.ced@contato.ufsc.br / coordenadoria.ced@contato.ufsc.br
- Site: <http://portal.ced.ufsc.br>

4.3.4.7.1 Departamentos do Centro

▶ DEPARTAMENTO DE CIÊNCIA DA INFORMAÇÃO

- Telefone: +55 (48) 3721-4075
- E-mail: cin@contato.ufsc.br
- Site: <http://cin.ced.ufsc.br>

▶ DEPARTAMENTO DE EDUCAÇÃO DO CAMPO

- Telefone: +55 (48) 3721-4489
- E-mail: edc@contato.ufsc.br
- Site: <http://edc.ufsc.br/>

▶ DEPARTAMENTO DE ESTUDOS ESPECIALIZADOS EM EDUCAÇÃO

- Telefone: +55 (48) 3721-4493
- E-mail: eed@contato.ufsc.br
- Site: <http://www.eed.ced.ufsc.br>

▶ **DEPARTAMENTO DE METODOLOGIA DE ENSINO**

- Telefone: +55 (48) 3721-2249 / 3567
- E-mail: secretariamen@gmail.com
- Site: <http://www.men.ufsc.br/>

▶ **COLÉGIO DE APLICAÇÃO (CA)**

Unidade educacional que atende ao Ensino Fundamental e Médio, que funciona em prédio próprio, vinculado ao Centro de Ciências da Educação da Universidade Federal de Santa Catarina, localizado no Campus Universitário, Bairro Trindade, Florianópolis.

- Telefone: +55 (48) 3721-9527 / 4481 / 9691
- E-mail: colégioaplicacao@contato.ufsc.br
- Site: <http://www.ca.ufsc.br>

▶ **NÚCLEO DE DESENVOLVIMENTO INFANTIL (NDI)**

Atua na educação de crianças na faixa etária de 0 a 5 anos e 11 meses, constituindo-se em espaço para a pesquisa e estágios, além de desenvolver atividades de pesquisa e extensão no campo da educação infantil.

- Telefones: +55 (48) 3721-9432 / 2787 / 2788
- E-mail: direcao.ndi@contato.ufsc.br
secretaria.ndi@contato.ufsc.br
- Site: <http://ndi.ufsc.br>

4.3.4.7.2 Cursos oferecidos

Biblioteconomia (G), Educação do Campo – Licenciatura (G), Arquivologia (G), Pedagogia (G), Ciência da Informação (G/PG), Educação (PG), Ensino de História (PG) e Educação Científica e Tecnológica (PG).

4.3.4.8 Centro de Filosofia e Ciências Humanas

- Horário de atendimento: de segunda a sexta-feira, das 8h às 12h e das 14h às 18h
- Telefone: +55 (48) 3721-9330
- Por carta ou pessoalmente: Campus Universitário Reitor João David Ferreira Lima, Centro de Filosofia e Ciências Humanas – ver mapa.
- E-mail: caa.cfh@contato.ufsc.br
- Site: <http://www.portalcfh.ufsc.br>

4.3.4.8.1 Departamentos e áreas do Centro

▶ DEPARTAMENTO DE ANTROPOLOGIA

- Telefone: +55 (48) 3721-4129
- E-mail: ant@contato.ufsc.br
- Site: <http://www.ant.cfh.ufsc.br>

▶ DEPARTAMENTO DE FILOSOFIA

- Telefone: +55 (48) 3721-4457
- E-mail: wfil@cfh.ufsc.br
- Site: <http://fil.cfh.ufsc.br>

▶ DEPARTAMENTO DE GEOCIÊNCIAS

- Telefone: +55 (48) 3721-2627
- E-mail: gcn@contato.ufsc.br
- Site: <http://gcn.cfh.ufsc.br>

▶ DEPARTAMENTO DE GEOLOGIA

- Telefone: +55 (48) 3721-3502
- E-mail: dgl@contato.ufsc.br
- Site: <http://geologia.ufsc.br>

▶ DEPARTAMENTO DE HISTÓRIA

- Telefone: +55 (48) 3721-4881
- E-mail: hst@contato.ufsc.br
- Site: <http://historia.ufsc.br>

▶ **DEPARTAMENTO DE PSICOLOGIA**

- Telefone: +55 (48) 3721-9283
- E-mail: depto.psicologia@contato.ufsc.br
- Site: <http://psicologia.cfh.ufsc.br>

▶ **DEPARTAMENTO DE SOCIOLOGIA E CIÊNCIA POLÍTICA**

- Telefone: +55 (48) 3721-9250
- E-mail: spo@contato.ufsc.br
- Site: <http://scp.paginas.ufsc.br>

▶ **COORDENADORIA ESPECIAL DE MUSEOLOGIA**

- Telefone: +55 (48) 3721-4149
- E-mail: museologia@contato.ufsc.br
- Site: <http://museologia.ufsc.br>

4.3.4.8.2 Cursos oferecidos

Antropologia (G), Antropologia Social (PG), Ciências Sociais (G), Desastres Naturais (PG), Filosofia (G/PG), Geografia (G/PG), Geologia (G/PG), História (G/PG), Interdisciplinar em Ciências Humanas (PG), Licenciatura Intercultural Indígena do Sul da Mata Atlântica (G), Museologia (G), Psicologia (G/PG) e Sociologia e Ciência Política (PG).

4.3.4.9 Centro de Ciências Físicas e Matemáticas

- Horário de atendimento: de segunda a sexta-feira, das 8h às 12h e das 14h às 18h
- Por telefone: +55 (48) 3331-9317
- Por carta ou pessoalmente: Campus Universitário Reitor João David Ferreira Lima, Centro de Ciências Físicas e Matemáticas – ver mapa.
- Por e-mail: direcao@cfm.ufsc.br
- Pelo site: <http://cfm.ufsc.br>

4.3.4.9.1 Departamentos do Centro

- ▶ **COORDENADORIA ESPECIAL DE OCEANOGRAFIA (OCN)**
 - Horário de atendimento: de segunda a sexta- feira, das 08:00 às 12:00 e das 13:00 às 17:00.
 - Telefone: +55 (48) 3721-3532
 - E-mail: ocn@contato.ufsc.br
 - Site: <https://ocn.cfm.ufsc.br/>
- ▶ **DEPARTAMENTO DE QUÍMICA**
 - Telefone: +55 (48) 3721-6844 / 6845 / 6846
 - E-mail: secretar@qmc.ufsc.br
 - Site: <http://www.qmc.ufsc.br>
- ▶ **DEPARTAMENTO DE FÍSICA**
 - Telefone: +55 (48) 3721-6831/ 6772 / 9234
 - E-mail: chefia@fsc.ufsc.br
 - Site: <http://www.fsc.ufsc.br>
- ▶ **DEPARTAMENTO DE MATEMÁTICA**
 - Telefone: +55 (48) 3721-6560 / 6811 / 9221
 - E-mail: mtm@contato.ufsc.br
 - Site: <http://www.mtm.ufsc.br>

4.3.4.9.2 Cursos oferecidos

Matemática (G/PG), Física (G/PG), Química (G/PG) e Educação Científica e Tecnológica (PG).

4.3.4.10 Centro Socioeconômico

- Horário de atendimento: de segunda a sexta-feira, das 07h às 19h.
- Endereço: Centro Socioeconômico. Campus Universitário Reitor João David Ferreira Lima.

- Telefone: +55 (48) 3721-9560
- E-mail: cse@contato.ufsc.br
- Site: <http://cse.ufsc.br>

4.3.4.10.1 Departamentos do Centro

▶ **DEPARTAMENTO DE CIÊNCIAS DA ADMINISTRAÇÃO**

- Telefones: +55 (48) 3721-6618
- E-mail: cad@contato.ufsc.br
- Site: <http://cad.ufsc.br>

▶ **DEPARTAMENTO DE CIÊNCIAS CONTÁBEIS**

- Telefone: +55 (48) 3721-9383
- E-mail: ccn@contato.ufsc.br
- Site: <http://dvl.ccn.ufsc.br>

▶ **DEPARTAMENTO DE ECONOMIA E RELAÇÕES INTERNACIONAIS**

- Telefone: +55 (48) 3721-9458
- E-mail: cnm@contato.ufsc.br
- Site: <http://cnm.ufsc.br>

▶ **DEPARTAMENTO DE SERVIÇO SOCIAL**

- Telefone: +55 (48) 3721-3800
- E-mail: dss@contato.ufsc.br
- Site: <http://dss.ufsc.br/>

4.3.4.10.2 Cursos oferecidos

Administração (G/PG), Administração Pública (G), Administração Universitária (PG), Ciências Contábeis (G/PG), Ciências Econômicas (G/PG), Relações Internacionais (G/PG), Serviço Social (G/PG).

4.3.4.11 Centro Tecnológico

- Horário de atendimento: de segunda a sexta-feira, das 8h às 12h e das 14h às 18h
- Telefone: +55 (48) 3721-9339 / 9340 / 9343
- Por carta ou pessoalmente: Campus Universitário Reitor João David Ferreira Lima, Centro Tecnológico – ver mapa.
- E-mail: secretaria.ctc@contato.ufsc.br
- Site: <http://portal.ctc.ufsc.br>

4.3.4.11.1 Departamentos do Centro

▶ DEPARTAMENTO DE ARQUITETURA E URBANISMO

- Telefone: +55 (48) 3721-4766
- E-mail: arq@contato.ufsc.br
- Site: <http://arq.ufsc.br>

▶ DEPARTAMENTO DE AUTOMAÇÃO E SISTEMAS

- Telefone: +55 (48) 3721-9934 / 4849
- E-mail: das@contato.ufsc.br
- Site: <http://das.ufsc.br>

▶ DEPARTAMENTO DE ENGENHARIA CIVIL

- Telefone: +55 (48) 3721-4981
- E-mail: ecv@contato.ufsc.br
- Site: <http://ecv.ufsc.br>

▶ DEPARTAMENTO DE ENGENHARIA ELÉTRICA E ELETRÔNICA (EEL)

- Telefone: +55 (48) 3721-2260
- E-mail: deel@eel.ufsc.br
- Site: <http://deel.ufsc.br>

- ▶ **DEPARTAMENTO DE ENGENHARIA DO CONHECIMENTO (EGC)**
 - Telefone: +55 (48) 3721-7250
 - E-mail: secdepto@egc.ufsc.br
 - Site: <http://egc.ufsc.br>

- ▶ **DEPARTAMENTO DE ENGENHARIA MECÂNICA**
 - Telefone: +55 (48) 3721-9721
 - E-mail: chefia.emc@contato.ufsc.br
 - Site: <http://emc.ufsc.br>

- ▶ **DEPARTAMENTO DE ENGENHARIA DE PRODUÇÃO E SISTEMAS (EPS)**
 - Telefone: +55 (48) 3721-7001
 - E-mail: deps@contato.ufsc.br
 - Site: <http://deps.ufsc.br>

- ▶ **DEPARTAMENTO DE ENGENHARIA QUÍMICA E ENGENHARIA DE ALIMENTOS (EQA)**
 - Telefones: +55 (48) 3721-4064 / 6340
 - E-mail: eqa@contato.ufsc.br
 - Site: <http://eqa.ctc.ufsc.br>

- ▶ **DEPARTAMENTO DE ENGENHARIA SANITÁRIA E AMBIENTAL (ENS)**
 - Telefone: +55 (48) 3721-9597 / 7704
 - E-mail: ens@contato.ufsc.br
 - Site: <http://dens.paginas.ufsc.br>

- ▶ **DEPARTAMENTO DE INFORMÁTICA E ESTATÍSTICA**
 - Telefone: +55 (48) 3721-9942 / 9498
 - E-mail: ine@contato.ufsc.br
 - Site: <http://ine.ufsc.br>

4.3.4.11.2 *Cursos oferecidos*

Arquitetura e Urbanismo (G/PG), Ciências da Computação (G/PG), Ciência e Engenharia de Materiais (PG), Engenharia Ambiental (PG), Engenharia Civil (G/PG), Engenharia de Alimentos (G/PG), Engenharia de Automação e Sistemas (PG), Engenharia de Controle e Automação (G), Engenharia de Materiais (G/PG), Engenharia de Produção (PG), Engenharia de Produção Civil (G), Engenharia de Produção Elétrica (G), Engenharia de Produção Mecânica (G), Engenharia e Gestão do Conhecimento (PG), Engenharia Elétrica (G/PG), Engenharia Eletrônica (G), Engenharia Mecânica (G/PG), Engenharia Química (G/PG), Engenharia Sanitária e Ambiental (G), Métodos e Gestão em Avaliação (PG), Sistemas de Informação (G) e Urbanismo, História e Arquitetura da Cidade (PG).

4.3.5 **Campus de Joinville**

4.3.5.1 *Centro Tecnológico de Joinville*

- Horário de atendimento: de segunda a sexta-feira, das 8h às 12h e das 14h às 18h
- Telefone: +55 (47) 3461-5900
- Por carta ou pessoalmente: Rua Presidente Prudente de Moraes, nº 406. Santo Antônio – 89218-000 – Joinville – SC.
- E-mail: cem@contato.ufsc.br
- Site: <http://joinville.ufsc.br>

4.3.5.1.1 *Cursos oferecidos*

Engenharia Aeroespacial (G), Engenharia Automotiva (G), Engenharia Ferroviária e Metroviária (G), Engenharia Mecatrônica (G), Engenharia Naval (G), Engenharia de Infraestrutura (G), Engenharia de Logística e Transporte (G) e Bacharelado em Ciência e Tecnologia (G).

5. PORTFÓLIO DE SERVIÇOS DA UFSC

5.1 ENSINO

5.1.1 Educação infantil

(crianças de 0 a 5 anos e 11 meses)

O preenchimento das vagas ocorre por meio de sorteio público com reserva de 5% para crianças com deficiência.

Os canais de atendimento são publicados em edital anual no site <http://ndi.ufsc.br>. Esses editais costumam ser publicados entre os meses de outubro e novembro, mas o mês exato de publicação pode variar dependendo de cada edital.

De um modo geral, por ocasião da abertura das inscrições, o interessado deverá preencher e assinar o formulário disponível no site ou fazer a sua inscrição presencialmente, em local a ser definido no próprio edital.

Além do formulário, deverão ser entregues os demais documentos especificados no edital. Para candidatos com deficiência, deve-se acrescentar aos documentos o atestado médico declarando a especificidade da deficiência.

► **NÚCLEO DE DESENVOLVIMENTO INFANTIL**

- Horário de atendimento: De segunda a sexta-feira, das 7h às 19h
- Telefone: +55 (48) 3721-9432 / 2787
- Endereço: Núcleo de Desenvolvimento Infantil. Campus Universitário Reitor João David Ferreira Lima (ver endereço no início desta Carta)

- E-mail: direcao.ndi@contato.ufsc.br
secretaria.ndi@contato.ufsc.br
- Site: <http://ndi.ufsc.br>

5.1.2 Ensinos fundamental e médio

Os canais de acesso aos serviços do Colégio de Aplicação são publicados em edital anual, entre os meses de outubro e novembro, no *site* do Colégio (disponível abaixo). A escolha dentre os inscritos que atenderem às orientações estabelecidas será feita por sorteio público. Após o sorteio, no período definido em edital, os responsáveis pelo aluno selecionado deverão realizar sua matrícula na sede do Colégio, assinando um Termo de Responsabilidade e entregando sua Ficha de Matrícula preenchida. No ato da inscrição, também deverão ser entregues os seguintes documentos:

- quatro fotos 3/4 recentes;
- cópia da página de controle da carteira de vacinação;
- fotocópia da carteira de identidade ou certidão de nascimento;
- declaração de transferência ou histórico escolar, original e cópia (exceto para o 1º ano do ensino fundamental);
- laudo médico (para alunos com deficiência, conforme Decreto nº 5.296/2004).

Além de oferecer as vagas para o primeiro ano do ensino fundamental, o sorteio público define o cadastro reserva para as vagas remanescentes dos anos subsequentes.

▶ **COLÉGIO DE APLICAÇÃO (CA)**

- Horário de atendimento: de segunda a sexta-feira, das 8h às 18h30min
- Telefone: +55 (48) 3721-9527 / 9691

- Endereço: Colégio de Aplicação, ao lado do Departamento de Matemática, no Campus Universitário Reitor João David Ferreira Lima (ver endereço no início desta Carta)
- Site: <http://www.ca.ufsc.br>
- E-mail: colegioaplicacao@ca.ufsc.br

5.1.3 Graduação

O ingresso nos cursos de graduação da UFSC é feito por intermédio de concurso vestibular organizado anualmente pela Comissão Permanente de Vestibular. Para realizar a inscrição no concurso, deve-se aguardar a abertura de edital no site da Coperve (<http://www.coperve.ufsc.br>). O momento exato de abertura varia ano a ano, portanto recomenda-se ao interessado que acompanhe a publicação diretamente no site da Comissão. Após a abertura, todas as informações referentes ao vestibular são reunidas em um site específico, criado no formato <http://www.vestibularXXXX.ufsc.br>, sendo “XXXX” o ano a que se refere o concurso.

As inscrições para o vestibular, realizadas somente via internet, devem ser feitas no período definido em edital, cabendo ao interessado acessar o site, preencher a ficha de inscrição e enviá-la no prazo estabelecido. Após finalizar seu requerimento de inscrição, o interessado deverá imprimi-lo, assim como deverá imprimir o boleto para pagamento da taxa de inscrição (atendidas as exigências previstas em edital, é possível requerer a isenção da taxa no site do vestibular).

Após a realização das provas, as orientações aos aprovados sobre a documentação, os procedimentos e as normas para a efetivação da matrícula são objeto de portaria específica publicada no site do concurso. Além de outros requisitos, o aprovado deverá ter concluído, até a data de matrícula na UFSC, o ensino médio ou equivalente.

O ingresso também pode ocorrer, para as vagas remanescentes abertas, por transferência, no semestre subsequente. Os interessados devem procurar informações diretamente no Departamento de Administração Escolar (<http://www.dae.ufsc.br>).

▶ **AGRONOMIA – FLORIANÓPOLIS (DIURNO)**

- Horário de atendimento: de segunda a sexta-feira, das 8h às 12h e das 14h às 18h
- Telefone: +55 (48) 3721-2920
- Endereço: Prédio da Agronomia, 1º andar. Rod. Admar Gonzaga, nº 1346. Itacorubi – Florianópolis – SC
- Site: <http://agronomia.ufsc.br>
- *E-mail*: agronomia@contato.ufsc.br

▶ **ADMINISTRAÇÃO – FLORIANÓPOLIS (DIURNO/NOTURNO)**

- Horário de atendimento: de segunda a sexta-feira, das 07h às 19h.
- Endereço: Centro Socioeconômico. Bloco C. Térreo. Campus Universitário Reitor João David Ferreira Lima.
- Telefone: +55 (48) 3721-9381
- E-mail: administracao@contato.ufsc.br
- Site: <http://administracao.ufsc.br>

▶ **ADMINISTRAÇÃO/ADMINISTRAÇÃO PÚBLICA (EDUCAÇÃO A DISTÂNCIA)**

- Horário de atendimento: de segunda a sexta-feira, das 07h às 19h.
- Endereço: Centro Socioeconômico. Bloco C. Térreo. Campus Universitário Reitor João David Ferreira Lima.
- Telefone: +55 (48) 3721-9381
- E-mail: coordenador@eadadm.ufsc.br
- Site: <https://ead.ufsc.br>

▶ **AGRONOMIA – CURITIBANOS – BACHARELADO (DIURNO)**

- Horário de atendimento: de segunda a sexta-feira, das 8h às 12h e das 14h às 18h
- Telefone: +55 (48) 3721-2178 / 2183 e (49) 2122-0301
- Endereço: Campus de Curitiba
- Site: <http://agronomia.curitibanos.ufsc.br>
- *E-mail*: eiccg.cbs@contato.ufsc.br

▶ **ANTROPOLOGIA – FLORIANÓPOLIS – BACHARELADO (DIURNO)**

- Horário de atendimento: de segunda a sexta-feira, das 8h às 12h e das 14h às 18h
- Endereço: Prédio do Centro de Filosofia e Ciências Humanas, Bloco D, 1º andar, Sala 114. Campus Universitário Reitor João David Ferreira Lima (ver endereço no início desta Carta)
- Telefone: +55 (48) 3721-4877
- Site: <http://antropologia.paginas.ufsc.br>
- *E-mail*: coordant@cfh.ufsc.br

▶ **ARQUITETURA E URBANISMO – FLORIANÓPOLIS (DIURNO)**

- Horário de atendimento: de segunda a sexta-feira, das 8h às 12h e das 14h às 18h
- Telefone: +55 (48) 3721-9275
- Endereço: Prédio da Arquitetura e Urbanismo, Térreo. Campus Universitário Reitor João David Ferreira Lima (ver endereço no início desta Carta)
- Site: <http://www.arq.ufsc.br>
- *E-mail*: coorarq@arq.ufsc.br

▶ **ARQUIVOLOGIA – FLORIANÓPOLIS – BACHARELADO (DIURNO)**

- Horário de atendimento: de segunda a sexta-feira, das 07h30 às 21h00
- Telefone: +55 (48) 3721-2231 / 4629
- Endereço: Sala 105, Térreo, Bloco B, Centro de Ciências da Educação (CED)
- E-mail: arquivologia@contato.ufsc.br
- Site: <http://arquivologia.ufsc.br>

▶ **ARTES CÊNICAS – FLORIANÓPOLIS – BACHARELADO (NOTURNO)**

- Horário de atendimento: de segunda a sexta-feira, das 14h às 17h30 e das 18h30 às 22h
- Telefone: +55 (48) 3721-2343
- Endereço: Prédio do Centro de Comunicação e Expressão, Bloco D, 5º andar, Sala 514. Campus Universitário Reitor João David Ferreira Lima (ver endereço no início desta Carta)
- E-mail: artes.cenicas@contato.ufsc.br
- Site: <http://artescenicas.grad.ufsc.br>

▶ **BIBLIOTECONOMIA – FLORIANÓPOLIS (NOTURNO)**

- Horário de atendimento: 7h30min às 21h
- Telefone: +55 (48) 3721- 4563
- Endereço: Prédio do Centro de Ciências da Educação, Bloco B, 1º andar, Sala 105. Campus Universitário Reitor João David Ferreira Lima (ver endereço no início desta Carta)
- Site: <http://biblioteconomia.ufsc.br>
- E-mail: biblioteconomia@contato.ufsc.br

▶ **CIÊNCIA DA INFORMAÇÃO – FLORIANÓPOLIS (INTEGRAL)**

- Horário de atendimento: de segunda a sexta-feira, das 8h às 12h e das 14h às 18h
- Telefone: +55 (48) 3721-4075

- Endereço: Prédio do Centro de Ciências da Educação, Bloco D, Térreo, Sala 1. Campus Universitário Reitor João David Ferreira Lima (ver endereço no início desta Carta)

- Site: <http://cinfo.paginas.ufsc.br>

- E-mail: cienciadainformacao@contato.ufsc.br

▶ **CIÊNCIA E TECNOLOGIA DE ALIMENTOS – FLORIANÓPOLIS (DIURNO)**

- Horário de atendimento: de segunda a sexta-feira, das 8h às 12h e das 14h às 18h

- Telefone: +55 (48) 3721-6290

- Endereço: Prédio do Departamento de Ciência e Tecnologia de Alimentos, Bloco C, 1º andar. Rodovia Admar Gonzaga, nº 1346, Itacorubi – Florianópolis – SC

- Site: <http://cursocta.paginas.ufsc.br>
<http://cta.ufsc.br>

- E-mail: cta.cca@contato.ufsc.br

▶ **CIÊNCIAS BIOLÓGICAS – FLORIANÓPOLIS – BACHARELADO/LICENCIATURA (DIURNO)**

- Horário de atendimento: de segunda a sexta-feira, das 8h às 12h e das 14h às 18h

- Telefone: +55 (48) 3721-9235

- Endereço: Ala antiga do Centro de Ciências Biológicas, entrada Carvoeira. Campus Universitário Reitor João David Ferreira Lima (ver endereço no início desta Carta)

- Site: <http://www.cienciasbiologicas.ufsc.br/>

- E-mail: biologia@contato.ufsc.br

▶ **CIÊNCIAS BIOLÓGICAS – FLORIANÓPOLIS – LICENCIATURA (NOTURNO COM ATIVIDADES COMPLEMENTARES NO PERÍODO DIURNO)**

- Horário de atendimento: de segunda a sexta-feira, das 8h às 12h e das 14h às 18h

- Telefone: +55 (48) 3721-9235

- Endereço: Ala antiga do Centro de Ciências Biológicas, entrada Carvoeira. Campus Universitário Reitor João David Ferreira Lima (ver endereço no início desta Carta)
- Site: <http://www.cienciasbiologicas.ufsc.br>
- *E-mail*: biologia@contato.ufsc.br

▶ **CIÊNCIAS BIOLÓGICAS (EDUCAÇÃO A DISTÂNCIA)**

- Horário de atendimento: de segunda a sexta-feira, das 8h às 12h e das 14h às 18h
- Telefone: +55 (48) 3721-9238
- Endereço: Ala antiga do Centro de Ciências Biológicas, entrada Carvoeira. Campus Universitário Reitor João David Ferreira Lima (ver endereço no início desta Carta)
- Site: <https://ead.ufsc.br/biologia>
- *E-mail*: biologia.ead@contato.ufsc.br

▶ **CIÊNCIAS CONTÁBEIS – FLORIANÓPOLIS (DIURNO/NOTURNO)**

- Horário de atendimento: de segunda a sexta-feira, das 07h às 19h.
- Endereço: Centro Socioeconômico. Bloco C. Térreo. Campus Universitário Reitor João David Ferreira Lima.
- Telefone: +55 (48) 3721-9381
- E-mail: cienciascontabeis@contato.ufsc.br
- Site: <https://cienciascontabeis.ufsc.br>

▶ **CIÊNCIAS CONTÁBEIS (EDUCAÇÃO A DISTÂNCIA)**

- Horário de atendimento: de segunda a sexta-feira, das 07h às 19h.
- Endereço: Centro Socioeconômico. Campus Universitário Reitor João David Ferreira Lima.
- Telefone: +55 (48) 3721-6344
- E-mail: contabeis.ead@contato.ufsc.br
- *Site*: <https://ead.ufsc.br>

▶ **CIÊNCIAS DA COMPUTAÇÃO – FLORIANÓPOLIS (DIURNO)**

- Horário de atendimento: de segunda a sexta-feira, das 8h às 12h e das 14h às 18h
- Telefone: +55 (48) 3721-9424
- Endereço: Prédio do INE, Térreo. Campus Universitário Reitor João David Ferreira Lima (ver endereço no início desta Carta)
- Site: <http://cco.inf.ufsc.br>
- E-mail: cco@contato.ufsc.br

▶ **CIÊNCIAS ECONÔMICAS – FLORIANÓPOLIS (DIURNO/NOTURNO)**

- Horário de atendimento: de segunda a sexta-feira, das 07h às 19h.
- Endereço: Centro Socioeconômico. Bloco C. Térreo. Campus Universitário Reitor João David Ferreira Lima.
- Telefone: +55 (48) 3721-9381
- E-mail: economia@contato.ufsc.br
- Site: <https://economia.ufsc.br>

▶ **CIÊNCIAS ECONÔMICAS (EDUCAÇÃO A DISTÂNCIA)**

- Horário de atendimento: de segunda a sexta-feira, das 07h às 19h.
- Endereço: Centro Socioeconômico. Campus Universitário Reitor João David Ferreira Lima.
- Telefone: +55 (48) 3721-6654
- E-mail: ufsc.eco.ead@gmail.com
- Site: <https://ead.ufsc.br>

▶ **CIÊNCIAS SOCIAIS – FLORIANÓPOLIS – BACHARELADO/LICENCIATURA (DIURNO/NOTURNO)**

- Horário de atendimento: de segunda a sexta-feira, das 8h às 12h e das 14h às 18h
- Telefone: +55 (48) 3721-9508 / 4882

- Endereço: Prédio do Centro de Filosofia e Ciências Humanas, Bloco E, 4º andar. Campus Universitário Reitor João David Ferreira Lima (ver endereço no início desta Carta).
- Site: <http://cienciassociais.ufsc.br>
- *E-mail*: sociais@cfh.ufsc.br

▶ **CINEMA – FLORIANÓPOLIS – BACHARELADO (DIURNO)**

- Horário de atendimento: de segunda a sexta-feira das 8h às 13h e das 14h às 17h
- Telefone: +55 (48) 3721-6543
- Endereço: Prédio do Centro de Comunicação e Expressão, Bloco D, 5º andar, Sala 513. Campus Universitário Reitor João David Ferreira Lima (ver endereço no início desta Carta)
- Site: <http://www.cinema.ufsc.br>
- *E-mail*: cinema@contato.ufsc.br

▶ **DESIGN – FLORIANÓPOLIS – BACHARELADO (DIURNO/NOTURNO)**

(Gráfico/Animação/Produto)

- Horário de atendimento: de segunda a sexta-feira, das 8h às 12h e das 14h às 18h
- Telefone: +55 (48) 3721-6504
- Endereço: Prédio do Centro de Comunicação e Expressão, Bloco A, 1º andar, Sala 122. Campus Universitário Reitor João David Ferreira Lima (ver endereço no início desta Carta)
- Site: <http://egr.ufsc.br/design>
- *E-mail*: design@contato.ufsc.br

▶ **DIREITO – FLORIANÓPOLIS (DIURNO/NOTURNO)**

- Horário de atendimento: de segunda a sexta-feira, das 8h às 12h e das 14h às 18h
- Telefone: +55 (48) 3721-9382
- Endereço: Prédio do Centro de Ciências Jurídicas, 2º andar, Sala 208. Campus Universitário Reitor João David Ferreira Lima (ver endereço no início desta Carta)

- Site: <http://portalccj.ufsc.br>

- *E-mail*: ccgd@ccj.ufsc.br

▶ **EDUCAÇÃO DO CAMPO – FLORIANÓPOLIS – LICENCIATURA**

- Horário de atendimento: 8h às 12h e das 13h30 às 17h30

- Telefone: +55 (48) 3721-2250

- Endereço: Prédio do Centro de Ciências da Educação, Bloco B, térreo, Sala 005. Campus Universitário Reitor João David Ferreira Lima (ver endereço no início desta Carta)

- Site: <http://licenciatura.educampo.ufsc.br>

- *E-mail*: educacaodocampo@contato.ufsc.br

▶ **EDUCAÇÃO FÍSICA – FLORIANÓPOLIS – BACHARELADO OU LICENCIATURA (DIURNO)**

- Horário de atendimento: de segunda a sexta-feira, das 8h às 12h e das 14h às 18h

- Telefone: +55 (48) 3721-9367

- Endereço: Centro de Desportos, Bloco 1. Campus Universitário Reitor João David Ferreira Lima (ver endereço no início desta Carta)

- Site: <http://portalcds.ufsc.br>

- *E-mail*: ccef@cds.ufsc.br

▶ **ENFERMAGEM – FLORIANÓPOLIS (DIURNO)**

- Horário de atendimento: de segunda a sexta-feira, das 8h às 12h e das 14h às 18h

- Telefone: +55 (48) 3721-9480

- Endereço: Prédio do Centro de Ciências da Saúde, Bloco administrativo, Térreo. Campus Universitário Reitor João David Ferreira Lima (ver endereço no início desta Carta)

- Site: <http://nfr.ufsc.br>

- *E-mail*: nfr@ccs.ufsc.br

▶ **ENGENHARIA AEROESPACIAL – JOINVILLE (DIURNO)**

- Horário de atendimento: de segunda a sexta-feira, das 8h às 12h e das 14h às 18h
- Telefone: +55 (48) 3721-4654
- Endereço: Edifício-sede, Joinville
- Site: <http://aeroespacial.joinville.ufsc.br/>
- *E-mail*: juan.salazar@ufsc.br

▶ **ENGENHARIA AUTOMOTIVA – JOINVILLE (DIURNO)**

- Horário de atendimento: De segunda a sexta-feira, das 8h às 12h e das 14h às 18h
- Telefone: +55 (48) 3721-4892
- Endereço: Edifício-sede, Joinville
- *Site*: <http://automotiva.ufsc.br/>
- *E-mail*: cristianovferreira@joinville.ufsc.br

▶ **ENGENHARIA CIVIL – FLORIANÓPOLIS (DIURNO)**

- Horário de atendimento: De segunda a sexta-feira, das 8h às 12h e das 13h às 17h
- Telefone: +55 (48) 3721-2116
- Endereço: Prédio da Engenharia Civil, Sala 104 C, 1º andar. Campus Universitário Reitor João David Ferreira Lima (ver endereço no início desta Carta)
- Site: <http://ecv.grad.ufsc.br>
- *E-mail*: coord.ecv@contato.ufsc.br

▶ **ENGENHARIA DE ALIMENTOS – FLORIANÓPOLIS (DIURNO)**

- Horário de atendimento: de segunda a sexta-feira, das 8h às 12h e das 14h às 18h
- Telefone: +55 (48) 3721-9481
- Endereço: Prédio Administrativo da Engenharia Química e Alimentos, Térreo. Campus Universitário Reitor João David Ferreira Lima (ver endereço no início desta Carta)

- Site: <http://www.enq.ufsc.br/grad/ena>

- *E-mail*: ccea@enq.ufsc.br

▶ **ENGENHARIA DE AQUICULTURA –
FLORIANÓPOLIS (DIURNO)**

- Horário de atendimento: de segunda a sexta-feira, das 8h às 12h e das 14h às 18h

- Telefone: +55 (48) 3721-5410

- Endereço: Prédio da Agronomia, 1º andar. Rod. Admar Gonzaga, 1346, Itacorubi – Florianópolis – SC

- Site: <http://aquicultura.grad.ufsc.br>

- *E-mail*: aquicultura@contato.ufsc.br

▶ **ENGENHARIA DE COMPUTAÇÃO –
ARARANGUÁ (INTEGRAL)**

- Horário de atendimento: de segunda a sexta-feira, das 8h às 12h e das 13h às 20h

- Telefone: +55 (48) 3721-6936 / 3721-6937 / 3721-4680

- Endereço: Campus Jardim das Avenidas, Bloco B, Térreo – Araranguá – SC

- Site: <http://enc.ufsc.br>

- *E-mail*: enc@contato.ufsc.br

▶ **ENGENHARIA DE CONTROLE E AUTOMAÇÃO –
BLUMENAU (DIURNO)**

- Horário de atendimento: de segunda a sexta-feira, das 8h às 12h e das 13h às 22h

- Telefone: +55 (48) 3721-3399 | (47) 3232-5199

- Endereço: Rua João Pessoa, 2750, Bairro Velha – 89036-256 – Blumenau – SC

- Site: <http://automacao.blumenau.ufsc.br/>

- *E-mail*: automacao.bnu@contato.ufsc.br

▶ **ENGENHARIA DE CONTROLE E AUTOMAÇÃO – FLORIANÓPOLIS (DIURNO)**

- Horário de atendimento: de segunda a sexta-feira, das 8h às 12h e das 13h às 17h
- Telefone: +55 (48) 3721-9934
- Endereço: Centro Tecnológico, Bloco C, 1º andar. Campus Universitário Reitor João David Ferreira Lima (ver endereço no início desta Carta)
- Site: <http://automacao.ufsc.br/>
- *E-mail*: automacao@contato.ufsc.br

▶ **ENGENHARIA DE ENERGIA – ARARANGUÁ (INTEGRAL)**

- Horário de atendimento: de segunda a sexta-feira, das 8h às 12h e das 13h às 20h
- Telefone: +55 3721-6936 / 3721-6937 / 3721-6448
- Endereço: Campus Jardim das Avenidas, Bloco B, Térreo – Araranguá – SC
- Site: <http://ener.ufsc.br>
- *E-mail*: energia@contato.ufsc.br

▶ **ENGENHARIA DE MATERIAIS – BLUMENAU (DIURNO)**

- Horário de atendimento: de segunda a sexta-feira, das 8h às 12h e das 13h às 22h
- Telefone: +55 (48) 3721-3399 | (47) 3232-5199
- Endereço: Rua João Pessoa, 2750, Velha – 89036-256 – Blumenau – SC
- Site: <http://materiais.blumenau.ufsc.br/>
- *E-mail*: materiais.bnu@contato.ufsc.br

▶ **ENGENHARIA DE MATERIAIS – FLORIANÓPOLIS (DIURNO)**

- Horário de atendimento: de segunda a sexta-feira, das 8h às 12h e das 14h às 18h
- Telefone: +55 (48) 3721-4019

- Endereço: Prédio da Engenharia Mecânica, Térreo. Campus Universitário Reitor João David Ferreira Lima (ver endereço no início desta Carta)
 - Site: <http://www.emc.ufsc.br/gradmecanica>
 - *E-mail*: materiais@contato.ufsc.br
- ▶ **ENGENHARIAS DE PRODUÇÃO (CIVIL/ELÉTRICA/ MECÂNICA) – FLORIANÓPOLIS (DIURNO)**
- Horário de atendimento: de segunda a sexta-feira, das 8h às 12h e das 14h às 18h
 - Telefone: +55 (48) 3721-7005
 - Endereço: Prédio da Engenharia de Produção, 1º andar. Campus Universitário Reitor João David Ferreira Lima (ver endereço no início desta Carta)
 - Site: <http://www.deps.ufsc.br/>
 - *E-mail*: monica@deps.ufsc.br
- ▶ **ENGENHARIA TÊXTIL – BLUMENAU (DIURNO)**
- Horário de atendimento: de segunda a sexta-feira, das 8h às 12h e das 13h às 22h
 - Telefone: +55 (48) 3721-3399 | (47) 3232-5199
 - Endereço: Rua João Pessoa, 2750, Velha – 89036-256 – Blumenau – SC
 - Site: <http://textil.blumenau.ufsc.br>
 - *E-mail*: textil.bnu@contato.ufsc.br
- ▶ **ENGENHARIA DE TRANSPORTE E LOGÍSTICA – JOINVILLE**
- Horário de atendimento: de segunda a sexta-feira, das 8h às 12h e das 14h às 18h
 - Telefone: +55 (48) 3721-4668
 - Endereço: Edifício-sede – Joinville – SC
 - Site: <http://joinville.ufsc.br/graduacao/cursos-de-graduacao/engenharia-de-transportes-e-logistica>
 - *E-mail*: christiane@joinville.ufsc.br

▶ **ENGENHARIA ELÉTRICA – FLORIANÓPOLIS (DIURNO)**

- Horário de atendimento: de segunda a sexta-feira, das 8h às 12h e das 14h às 18h
- Telefone: 3721-2265
- Endereço: Prédio da Engenharia Elétrica, Centro Tecnológico, Bloco E, 2º andar. Campus Universitário Reitor João David Ferreira Lima (ver endereço no início desta Carta)
- Site: <https://geel.ufsc.br/>
- E-mail: geel@eel.ufsc.br

▶ **ENGENHARIA ELETRÔNICA – FLORIANÓPOLIS (DIURNO)**

- Horário de atendimento: de segunda a sexta-feira, das 8h às 12h e das 14h às 18h
- Telefone: +55 (48) 3721-6446
- Endereço: Prédio da Engenharia Elétrica, Centro Tecnológico, Bloco E, 2º andar. Campus Universitário Reitor João David Ferreira Lima (ver endereço no início desta Carta)
- Sites: <http://geltro.ufsc.br/>
- E-mail: geltro@eel.ufsc.br

▶ **ENGENHARIA FERROVIÁRIA – JOINVILLE**

- Horário de atendimento: de segunda a sexta-feira, das 8h às 12h e das 14h às 18h
- Telefone: +55 (48) 3721-4668
- Endereço: Edifício-sede – Joinville – SC
- Site: <http://joinville.ufsc.br/graduacao/cursos-de-graduacao/engenharia-ferroviaria-e-metroviaria>
- E-mail: viviane@joinville.ufsc.br

▶ **ENGENHARIA FLORESTAL –
BACHARELADO – CURITIBANOS**

- Horário de atendimento: de segunda a sexta-feira, das 8h às 12h e das 14h às 18h
- Telefone: +55 (48) 3721-2178 / 2183 e (49) 2122-0301

- Endereço: Campus de Curitibanos
- Site: engenhariaflorestal.ufsc.br
- *E-mail*: eiccg.cbs@contato.ufsc.br

▶ **ENGENHARIA DE INFRAESTRUTURA – JOINVILLE**

- Horário de atendimento: de segunda a sexta-feira, das 8h às 12h e das 14h às 18h
- Telefone: +55 (48) 3721-4670
- Endereço: Edifício-sede – Joinville – SC
- Site: <http://joinville.ufsc.br/graduacao/cursos-de-graduacao/engenharia-de-infraestrutura>
- *E-mail*: carolina.brandao@ufsc.br

▶ **ENGENHARIA MECÂNICA – FLORIANÓPOLIS (DIURNO)**

- Horário de atendimento: de segunda a sexta-feira, das 8h às 12h e das 14h às 18h
- Telefone: +55 (48) 3721-9267
- Endereço: Prédio da Engenharia Mecânica, Bloco A2, Térreo. Campus Universitário Reitor João David Ferreira Lima (ver endereço no início desta Carta)
- Site: <http://www.emc.ufsc.br/gradmecanica>
- *E-mail*: gradua@emc.ufsc.br

▶ **ENGENHARIA MECATRÔNICA – JOINVILLE**

- Horário de atendimento: de segunda a sexta-feira, das 8h às 12h e das 14h às 18h
- Telefone: +55 (48) 3721-2632
- Endereço: Edifício-sede – Joinville – SC
- Site: <http://joinville.ufsc.br/graduacao/cursos-de-graduacao/engenharia-mecatronica>
- *E-mail*: milton.evangelista@ufsc.br

▶ **ENGENHARIA NAVAL – JOINVILLE**

- Horário de atendimento: de segunda a sexta-feira, das 8h às 12h e das 14h às 18h
- Telefone: +55 (48) 3721-2634 / 4664
- Endereço: Edifício-sede – Joinville – SC
- Site: <http://joinville.ufsc.br/graduacao/cursos-de-graduacao/engenharia-naval>
- *E-mail*: calil@emc.ufsc.br

▶ **ENGENHARIA QUÍMICA – FLORIANÓPOLIS (DIURNO)**

- Horário de atendimento: de segunda a sexta-feira, das 8h às 12h e das 14h às 18h
- Telefone: +55 (48) 3721-9533
- Endereço: Prédio Administrativo da Engenharia Química e Alimentos, Térreo. Campus Universitário Reitor João David Ferreira Lima (ver endereço no início desta Carta)
- Site: <http://www.enq.ufsc.br/grad/enq>
- *E-mail*: cceq@enq.ufsc.br

▶ **ENGENHARIA SANITÁRIA E AMBIENTAL – FLORIANÓPOLIS (DIURNO)**

- Horário de atendimento: de segunda a sexta-feira, das 8h às 12h e das 14h às 18h
- Telefone: +55 (48) 3721-9423
- Endereço: Prédio da Engenharia Sanitária, 1º andar. Campus Universitário Reitor João David Ferreira Lima (ver endereço no início desta Carta)
- Site: <http://www.ens.ufsc.br/graduacao>
- *E-mail*: coorde@ens.ufsc.br

▶ **FARMÁCIA – FLORIANÓPOLIS (DIURNO)**

- Horário de atendimento: de segunda a sexta-feira, das 8h às 12h e das 14h às 18h
- Telefone: +55 (48) 3721-9347

- Endereço: Prédio do Centro de Ciências da Saúde, Bloco administrativo, Térreo. Campus Universitário Reitor João David Ferreira Lima (ver endereço no início desta Carta)
- Site: <http://www.farmacia.ufsc.br>
- *E-mail*: ccf@ccs.ufsc.br
- ▶ **FILOSOFIA – BACHARELADO/LICENCIATURA – FLORIANÓPOLIS (VESPERTINO/NOTURNO)**
 - Horário de atendimento: de segunda a sexta-feira, das 8h às 12h e das 14h às 18h
 - Telefones: +55 (48) 3721-5552 / 8599
 - Endereço: Prédio do Centro de Filosofia e Ciências Humanas, Bloco C, 1º andar. Campus Universitário Reitor João David Ferreira Lima (ver endereço no início desta Carta)
 - Site: <http://filosofia.ufsc.br>
 - *E-mail*: conte@cfh.ufsc.br
- ▶ **FILOSOFIA – LICENCIATURA (EDUCAÇÃO A DISTÂNCIA)**
 - Horário de atendimento: de segunda a sexta-feira, das 8h às 12h e das 14h às 18h
 - Telefone: +55 (48) 3721-8810
 - Endereço: Prédio do Centro de Filosofia e Ciências Humanas, Bloco C, 1º andar. Campus Universitário Reitor João David Ferreira Lima (ver endereço no início desta Carta)
 - Site: <https://ead.ufsc.br/filosofia>
 - *E-mail*: filosofia.ead@contato.ufsc.br
- ▶ **FÍSICA – FLORIANÓPOLIS – BACHARELADO (DIURNO) OU LICENCIATURA (NOTURNO)**
 - Horário de atendimento: de segunda a sexta-feira, das 8h às 12h e das 14h às 18h
 - Telefone: +55 (48) 3721-2305
 - Endereço: Prédio do Departamento de Física, Bloco G, Térreo, Sala 203. Campus Universitário Reitor João David Ferreira Lima (ver endereço no início desta Carta)

- Site: <http://www.fsc.ufsc.br>

- *E-mail*: ccf@fsc.ufsc.br

▶ **FÍSICA – LICENCIATURA (EDUCAÇÃO A DISTÂNCIA)**

- Horário de atendimento: de segunda a sexta-feira, das 8h às 12h e das 14h às 18h

- Telefone: +55 (48) 3721-2386

- Endereço: Prédio do Centro de Ciências Físicas e Matemáticas, Bloco Modular, em frente à sala da direção do CFM. Campus Universitário Reitor João David Ferreira Lima (ver endereço no início desta Carta)

- Site: <https://ead.ufsc.br/fisica>

- *E-mail*: fisicaead@gmail.com

▶ **FISIOTERAPIA – ARARANGUÁ – BACHARELADO (DIURNO)**

- Horário de atendimento: de atendimento na Secretaria Integrada de Graduação (SIG) de segunda a sexta-feira, das 8h às 12h e das 13h às 20h

- Telefone: +55 (48) 3721-6936 / 3721-6937 / 3721-4680

- Endereço: Campus Jardim das Avenidas, Bloco B, Térreo – Araranguá – SC

- Site: <http://fisio.ufsc.br>

- *E-mail*: fisioterapia@contato.ufsc.br

▶ **FONOAUDIOLOGIA – FLORIANÓPOLIS – (DIURNO)**

- Horário de atendimento: de segunda a sexta-feira, das 8h às 12h e das 14h às 18h

- Telefone: +55 (48) 3721-6119

- Endereço: Prédio do Centro de Ciências da Saúde, Bloco administrativo, Térreo. Campus Universitário Reitor João David Ferreira Lima (ver endereço no início desta Carta)

- Site: <http://fonoaudiologia.ufsc.br>

- *E-mail*: fonoaudiologia@contato.ufsc.br

▶ **GEOGRAFIA – FLORIANÓPOLIS – BACHARELADO/
LICENCIATURA (DIURNO/NOTURNO)**

- Horário de atendimento: de segunda a sexta-feira, das 8h às 12h e das 14h às 18h
- Telefone: +55 (48) 3721-9256 / 4124
- Endereço: Prédio do Centro de Filosofia e Ciências Humanas, Bloco C, 1º andar. Campus Universitário Reitor João David Ferreira Lima (ver endereço no início desta Carta)
- Site: <http://geografia.ufsc.br>
- *E-mail*: ccgeo@cfh.ufsc.br

▶ **GEOLOGIA – FLORIANÓPOLIS – BACHARELADO (DIURNO)**

- Horário de atendimento: de segunda a sexta-feira, das 8h às 12h e das 14h às 18h
- Telefone: +55 (48) 3721-4878
- Endereço: Prédio do Centro de Filosofia e Ciências Humanas, Bloco C, 1º andar, Sala 2. Campus Universitário Reitor João David Ferreira Lima (ver endereço no início desta Carta)
- Site: <http://geologia.ufsc.br>
- *E-mail*: geologia@cfh.ufsc.br

▶ **HISTÓRIA – FLORIANÓPOLIS – BACHARELADO/
LICENCIATURA (DIURNO/NOTURNO)**

- Horário de atendimento: de segunda a sexta-feira, das 8h às 12h e das 14h às 18h
- Telefone: +55 (48) 3721-9249
- Endereço: Prédio do Centro de Filosofia e Ciências Humanas, Bloco C, 2º andar. Campus Universitário Reitor João David Ferreira Lima (ver endereço no início desta Carta)
- Site: <http://historia.grad.ufsc.br>
- *E-mail*: historia@contato.ufsc.br

▶ **CIÊNCIA E TECNOLOGIA – JOINVILLE –
BACHARELADO (DIURNO)**

- Horário de atendimento: de segunda a sexta-feira, das 8h às 12h e das 14h às 18h
- Telefone: +55 (48) 3721-7331 / (47) 3204-7331
- Endereço: Edifício-sede – Joinville – SC
- Site: <http://cientec.joinville.ufsc.br/>
- *E-mail*: secretariaacademica.ct.j@contato.ufsc.br

▶ **JORNALISMO – FLORIANÓPOLIS (DIURNO)**

- Horário de atendimento: de segunda a sexta-feira, das 8h às 12h e das 14h às 18h
- Telefone: +55 (48) 3721-9490
- Endereço: Prédio do Centro de Comunicação e Expressão, Bloco A, Térreo, Sala 21. Campus Universitário Reitor João David Ferreira Lima (ver endereço no início desta Carta)
- Site: <http://jornalismo.ufsc.br>
- *E-mail*: jornalismo@contato.ufsc.br

▶ **LETRAS ESPANHOL – LICENCIATURA
(EDUCAÇÃO A DISTÂNCIA)**

- Horário de atendimento: de segunda a sexta-feira, das 8h às 12h e das 14h às 18h
- Telefone: +55 (48) 3721-6803
- Endereço: Prédio do Centro de Comunicação e Expressão, Bloco B, 5º andar, Sala 521. Campus Universitário Reitor João David Ferreira Lima (ver endereço no início desta Carta)
- Site: <https://ead.ufsc.br/espanhol>
- *E-mail*: andrey.santos@ufsc.br

▶ **LETRAS INGLÊS – LICENCIATURA
(EDUCAÇÃO A DISTÂNCIA)**

- Horário de atendimento: de segunda a sexta-feira, das 7h às 16h, ininterruptamente.

- Telefone: +55 (48) 3721-9293
- Endereço: Prédio do Centro de Comunicação e Expressão, Bloco B, 2º andar, Sala 201. Campus Universitário Reitor João David Ferreira Lima (ver endereço no início desta Carta)
- Site: <http://letraslibras.grad.ufsc.br/>
- *E-mail*: coord.libras@contato.ufsc.br

▶ **LETRAS – LIBRAS – BACHARELADO/
LICENCIATURA (EDUCAÇÃO A DISTÂNCIA)**

- Horário de atendimento: de segunda a sexta-feira, das 7 às 16 horas, ininterruptamente
- Telefone: +55 (48) 3721-6586
- Endereço: Prédio do Centro de Comunicação e Expressão, Bloco A, 1º andar, Sala 137. Campus Universitário Reitor João David Ferreira Lima (ver endereço no início desta Carta)
- Site: <http://letraslibras.grad.ufsc.br>
- *E-mail*: coord.libras@contato.ufsc.br

▶ **LETRAS LÍNGUA ESTRANGEIRA – BACHARELADO/
LICENCIATURA (DIURNO) - FLORIANÓPOLIS**

Alemão / Espanhol / Francês / Inglês / Italiano

- Horário de atendimento: de segunda a sexta-feira, das 8h às 12h e das 14h às 18h
- Telefone: +55 (48) 3721-9489
- Endereço: Prédio do Centro de Comunicação e Expressão, Bloco A, 2º andar, Sala 220. Campus Universitário Reitor João David Ferreira Lima (ver endereço no início desta Carta)
- Site: <http://www.lle.cce.ufsc.br>
- *E-mail*: cgl@cce.ufsc.br

▶ **LETRAS PORTUGUÊS – FLORIANÓPOLIS –
BACHARELADO/LICENCIATURA (DIURNO)**

- Horário de atendimento: de segunda a sexta-feira, das 8h às 12h e das 14h às 18h
- Telefone: +55 (48) 3721-9293

- Endereço: Prédio do Centro de Comunicação e Expressão, Bloco B, 2º andar, Sala 201. Campus Universitário Reitor João David Ferreira Lima (ver endereço no início desta Carta)

- Site: <http://vernaculas.paginas.ufsc.br>

- *E-mail*: cglp@cce.ufsc.br

▶ **LETRAS PORTUGUÊS – LICENCIATURA
(EDUCAÇÃO A DISTÂNCIA)**

- Horário de atendimento: de segunda a sexta-feira, das 8h às 12h e das 14h às 18h

- Telefone: +55 (48) 3721-9293

- Endereço: Prédio do Centro de Comunicação e Expressão, Bloco B, 2º andar, Sala 201. Campus Universitário Reitor João David Ferreira Lima (ver endereço no início desta Carta)

- Site: <https://ead.ufsc.br/portugues>

- *E-mail*: letras@ead.ufsc.br

▶ **LIBRAS – FLORIANÓPOLIS –
BACHARELADO OU LICENCIATURA (DIURNO)**

- Horário de atendimento: de segunda a sexta-feira, das 8h às 12h e das 14h às 18h

- Telefone: +55 (48) 3721-6586

- Endereço: Prédio do Centro de Comunicação e Expressão, Bloco A, 1º andar, Sala 137. Campus Universitário Reitor João David Ferreira Lima (ver endereço no início desta Carta)

- Site: <http://www.libras.ufsc.br>

- *E-mail*: letraslibras@cce.ufsc.br

▶ **INTERCULTURAL INDÍGENA –
LICENCIATURA – FLORIANÓPOLIS**

- Horário de atendimento: de segunda a sexta-feira, das 8h às 12h e das 14h às 18h

- Telefone: +55 (48) 3721-4879 / 2600

- Endereço: Prédio do Centro de Filosofia e Ciências Humanas, Bloco B, Sala 303. Campus Universitário Reitor João David Ferreira Lima (ver endereço no início desta Carta)

- Site: <http://licenciaturaindigena.ufsc.br>
- *E-mail*: licenciaturaindigena@cfh.ufsc.br

▶ **MATEMÁTICA – BLUMENAU – LICENCIATURA (DIURNO/NOTURNO)**

- Horário de atendimento: de segunda a sexta-feira, das 8h às 12h e das 13h às 22h
- Telefone: +55 (48) 3721-3399 | (47) 3232-5199
- Endereço: Rua João Pessoa, 2750, Velha – 89036-256 – Blumenau – SC
- Site: <http://matematica.blumenau.ufsc.br>
- *E-mail*: matematica.bnu@contato.ufsc.br

▶ **MATEMÁTICA – FLORIANÓPOLIS – LICENCIATURA (DIURNO/NOTURNO)**

- Horário de atendimento: de segunda a sexta-feira, das 8h às 12h e das 14h às 18h
- Telefone: +55 (48) 3721-4612
- Endereço: Prédio do Centro de Ciências Físicas e Matemáticas, Bloco modular, próximo à sala da direção do CFM. Campus Universitário Reitor João David Ferreira Lima (ver endereço no início desta Carta)
- Site: <http://www.mtm.ufsc.br/graduacao/index.html>
- *E-mail*: matematica@contato.ufsc.br

▶ **MATEMÁTICA – LICENCIATURA (EDUCAÇÃO A DISTÂNCIA)**

- Horário de atendimento: de segunda a sexta-feira, das 8h às 12h e das 14h às 18h
- Telefone: +55 (48) 3721-2295
- Endereço: Prédio do Centro de Ciências Físicas e Matemáticas, Bloco modular, em frente à sala da direção do CFM. Campus Universitário Reitor João David Ferreira Lima (ver endereço no início desta Carta)
- Site: <https://ead.ufsc.br/matematica>
- *E-mail*: marcio.fernandes@ufsc.br

▶ **MEDICINA – ARARANGUÁ – BACHARELADO (DIURNO)**

- Horário de atendimento: de segunda a sexta-feira, das 8h às 12h e das 13h às 20h
- Telefone: +55 (48) 3721-4680, 3721-6936 e 3721-6937;
- Endereço: Campus Jardim das Avenidas, Bloco B, Térreo –Araranguá – SC
- Site: <http://medicina.ararangua.ufsc.br>
- E-mail: medicina.ara@contato.ufsc.br

▶ **MEDICINA – FLORIANÓPOLIS – (DIURNO)**

- Horário de atendimento: de segunda a sexta-feira, das 8h às 12h e das 14h às 18h
- Telefone: +55 (48) 3721-4157 / 2282
- Endereço: Prédio do Centro de Ciências da Saúde, Bloco administrativo, Térreo. Campus Universitário Reitor João David Ferreira Lima (ver endereço no início desta Carta)
- Site: <http://www.medicina.ufsc.br>
- E-mail: ccgmed@ccs.ufsc.br

▶ **MEDICINA VETERINÁRIA – CURITIBANOS – BACHARELADO (DIURNO)**

- Horário de atendimento: de segunda a sexta-feira, das 8h às 12h e das 14h às 18h
- Telefone: +55 (48) 3721-2178 / 2183 e (49) 2122-0301
- Endereço: Campus de Curitiba
- Site: <http://medicinaveterinaria.curitibanos.ufsc.br>
- E-mail: eiccg.cbs@contato.ufsc.br

▶ **METEOROLOGIA – FLORIANÓPOLIS (DIURNO)**

- Horário de atendimento: de segunda a sexta-feira, das 8h às 12h e das 14h às 18h
- Telefone: +55 (48) 3721-2306
- Endereço: Prédio do Departamento de Física, Bloco G, Térreo, Sala 203. Campus Universitário Reitor João David Ferreira Lima (ver endereço no início desta Carta)

- Site: <http://fsc.ufsc.br/ensino/meteorologia>
- E-mail: ccm@fsc.ufsc.br

▶ **MUSEOLOGIA – FLORIANÓPOLIS – BACHARELADO (DIURNO)**

- Horário de atendimento: de segunda a sexta-feira, das 8h às 12h e das 14h às 18h
- Telefone: +55 (48) 3721-4877
- Endereço: Prédio do Centro de Filosofia e Ciências Humanas, Bloco D, 1º andar, Sala 114. Campus Universitário Reitor João David Ferreira Lima (ver endereço no início desta Carta)
- Site: <http://museologia.ufsc.br>
- E-mail: coordmus@cfh.ufsc.br

▶ **NUTRIÇÃO – FLORIANÓPOLIS (DIURNO)**

- Horário de atendimento: de segunda a sexta-feira, das 8h às 12h e das 14h às 18h
- Telefone: +55 (48) 3721-9486
- Endereço: Prédio do Centro de Ciências da Saúde, Bloco administrativo, Térreo. Campus Universitário Reitor João David Ferreira Lima (ver endereço no início desta Carta)
- Site: <http://ntr.ufsc.br>
- E-mail: nutrição@ccs.ufsc.br

▶ **OCEANOGRAFIA – FLORIANÓPOLIS (DIURNO)**

- Horário de atendimento: de segunda a sexta-feira, das 8h30 às 12h e das 13h30 às 18h00
- Telefone: +55 (48) 3721-3532
- Endereço: Centro de Ciências Físicas e Matemáticas - Blocos Modulados - Sala B14 (próximo à sala da Direção do CFM). Campus Universitário Reitor João David Ferreira Lima (ver endereço no início desta Carta)
- Site: <https://oceano.ufsc.br/>
- E-mail: oceano.cfm@contato.ufsc.br

▶ **ODONTOLOGIA - FLORIANÓPOLIS (DIURNO)**

- Horário de atendimento: de segunda a sexta-feira, das 8h às 12h e das 14h às 18h
- Telefone: +55 (48) 3721-9532
- Endereço: Prédio do Centro de Ciências da Saúde, Bloco administrativo, Térreo. Campus Universitário Reitor João David Ferreira Lima (ver endereço no início desta Carta)
- Site: <http://www.odontologia.ufsc.br>
- *E-mail*: odontologia@contato.ufsc.br

▶ **PEDAGOGIA – FLORIANÓPOLIS (DIURNO)**

- Horário de atendimento: de segunda a sexta-feira, das 8h às 12h e das 13h às 17h
- Telefone: +55 (48) 3721-3576
- Endereço: Prédio do Centro de Ciências da Educação, Bloco D, 1º andar, Sala 112. Campus Universitário Reitor João David Ferreira Lima (ver endereço no início desta Carta)
- Site: <http://pedagogia.ufsc.br>
- *E-mail*: pedagogia@contato.ufsc.br

▶ **PSICOLOGIA – FLORIANÓPOLIS –
BACHARELADO/LICENCIATURA (DIURNO)**

- Horário de atendimento: de segunda a sexta-feira, das 7h às 12h e das 13h às 16h
- Telefone: +55 (48) 3721-9283
- Endereço: Prédio do Centro de Filosofia e Ciências Humanas, Bloco E, 2º andar.
- Campus Universitário Reitor João David Ferreira Lima (ver endereço no início desta Carta)
- Site: <http://psicologia.ufsc.br>
- *E-mail*: curso.psicologia@contato.ufsc.br

▶ **QUÍMICA – LICENCIATURA E BACHARELADO – BLUMENAU (NOTURNO)**

- Horário de atendimento: de segunda a sexta-feira, das 8h às 12h e das 13h às 22h
- Telefone: +55 (48) 3721-3399 | (47) 3232-5199
- Endereço: Rua João Pessoa, 2750, Velha – 89036-256 – Blumenau – SC
- Site: <http://quimica.blumenau.ufsc.br/>
- *E-mail*: quimica.bnu@contato.ufsc.br

▶ **QUÍMICA – FLORIANÓPOLIS – BACHARELADO/ BACHARELADO EM QUÍMICA TECNOLÓGICA OU LICENCIATURA (DIURNO)**

- Horário de atendimento: de segunda a sexta-feira, das 8h às 11h e das 12h às 17h
- Telefone: +55 (48) 3721-6853
- Endereço: Prédio do Departamento de Química, Térreo, Salas 114 e 112. Campus Universitário Reitor João David Ferreira Lima (ver endereço no início desta Carta)
- Site: <http://quimica.ufsc.br/>
- *E-mail*: quimica@contato.ufsc.br

▶ **RELAÇÕES INTERNACIONAIS – FLORIANÓPOLIS (DIURNO)**

- Horário de atendimento: de segunda a sexta-feira, das 07h às 19h.
- Endereço: Centro Socioeconômico. Bloco C. Térreo. Campus Universitário Reitor João David Ferreira Lima.
- Telefone: +55 (48) 3721-9381
- *E-mail*: relacoesinternacionais@contato.ufsc.br
- Site: <https://ri.ufsc.br>

- ▶ **SECRETARIADO EXECUTIVO EM INGLÊS – FLORIANÓPOLIS – BACHARELADO (NOTURNO)**
 - Horário de atendimento: de segunda a sexta-feira, das 8h às 12h e das 14h às 18h
 - Telefone: +55 (48) 3721-9489
 - Endereço: Prédio do Centro de Comunicação e Expressão, Bloco A, 2º andar, Sala 220. Campus Universitário Reitor João David Ferreira Lima (ver endereço no início desta Carta)
 - Site: <http://www.lle.cce.ufsc.br>
 - *E-mail*: cgl@cce.ufsc.br

- ▶ **SERVIÇO SOCIAL – FLORIANÓPOLIS – (DIURNO OU NOTURNO COM ATIVIDADES TEÓRICO-PRÁTICAS, PRÁTICAS E ESTÁGIO NO PERÍODO DIURNO)**
 - Horário de atendimento: de segunda a sexta-feira, das 07h às 20h30min.
 - Endereço: Centro Socioeconômico. Bloco C. Térreo. Campus Universitário Reitor João David Ferreira Lima.
 - Telefone: +55 (48) 3721-9381
 - E-mail: servicosocial@contato.ufsc.br
 - Site: <http://servicosocial.ufsc.br>

- ▶ **SISTEMAS DE INFORMAÇÃO – FLORIANÓPOLIS (NOTURNO)**
 - Horário de atendimento: de segunda a sexta-feira, das 13 às 22h
 - Telefone: +55 (48) 3721-4701
 - Endereço: Prédio do INE, Térreo, Sala 103. Campus Universitário Reitor João David Ferreira Lima (ver endereço no início desta Carta)
 - Site: <http://sin.inf.ufsc.br>
 - *E-mail*: sin@contato.ufsc.br

► **TECNOLOGIAS DA INFORMAÇÃO E COMUNICAÇÃO – ARARANGUÁ – BACHARELADO (NOTURNO)**

- Horário de atendimento: de segunda a sexta-feira, das 8h às 12h e das 13h às 20h
- Telefone: +55 (48) 3721-6936 / 3721-6937 / 3721-4680
- Endereço: Campus Jardim das Avenidas, Bloco B, Térreo – Araranguá – SC
- Site: <http://tic.ufsc.br>
- E-mail: tec.informacaoecomunicacao@contato.ufsc.br

► **ZOOTECNIA – FLORIANÓPOLIS (DIURNO)**

- Horário de atendimento: de segunda a sexta-feira, das 8h às 12h e das 14h às 18h
- Telefone: +55 (48) 3721-2671 / 2650 / 2645 / 2670
- Endereço: Prédio da Zootecnia, 3º andar. Rod. Admar Gonzaga, nº 1346, Itacorubi – Florianópolis – SC
- Site: <http://www.cursodezootecnia.cca.ufsc.br>
- E-mail: zootecnia@contato.ufsc.br

5.1.4 Pós-graduação *lato sensu*

Os cursos de pós-graduação *lato sensu* são oferecidos pela UFSC de forma eventual, isto é, são aprovados no âmbito da Universidade e possuem um prazo de vigência predeterminado. Os cursos de especialização, possuem carga horária mínima de 360 horas e a exigência de defesa de monografia ou trabalho de conclusão de curso.

No Brasil, há regras específicas para oferta de cursos de especialização, que estão determinadas pela Câmara de Educação Superior do Conselho Nacional de Educação, Resolução CNE/CES nº 1, de 6 de abril de 2018, Resolução Normativa nº 15/CUn/2011, de 13 de dezembro de 2011, estabelece regras para o funcionamento dos três níveis de pós-graduação *lato sensu*.

Como não são cursos oferecidos de forma contínua na UFSC, as informações sobre os cursos de pós-graduação lato sensu vigentes precisam ser obtidas junto aos Departamentos proponentes ou na Divisão de Controle Acadêmico Lato Sensu (DLS) da PROPG por meio do seguinte link:

- <https://propg.ufsc.br/cap/cursos-de-especializacao/>
- Telefone: +55 (48) 3721-4917
- E-mail: dls.propg@contato.ufsc.br

5.1.5 Pós-Graduação *stricto sensu*

5.1.5.1 Mestrado e doutorado acadêmicos

A pós-graduação *stricto sensu* compreende programas de mestrado, que possuem duração de 12 a 24 meses e a exigência da defesa de dissertação para a obtenção do título de mestre, e de doutorado, que devem ser concluídos entre 24 e 48 meses e exigem a defesa de tese para a obtenção do título de doutor. Para candidatar-se a uma vaga em cursos de pós-graduação *stricto sensu*, é necessário possuir diploma de curso de graduação reconhecido pelo Ministério da Educação (MEC) e o regimento de cada programa de pós-graduação determinará ou não a exigência de estudos adicionais de nivelamento e a natureza desses estudos. Poderão ser admitidos diplomados em cursos de graduação no exterior, mediante o reconhecimento do diploma pelo Colegiado Delegado do Programa (para fins de continuidade de estudo), que deve ser apresentado com visto consular brasileiro de autenticação.

Será exigida do candidato a comprovação de proficiência em línguas estrangeiras, sendo uma língua para o mestrado e duas línguas para o doutorado, observadas as peculiaridades dos cursos e conforme previsto no regimento do programa, podendo ocorrer no ato da primeira matrícula no curso ou ao longo do primeiro ano acadêmico.

Cada coordenação publicará edital de seleção de alunos estabelecendo o número de vagas, os prazos, a forma de avaliação, os critérios de seleção e a documentação exigida. A forma de seleção varia a cada programa e é especificada em cada edital, podendo envolver prova escrita, avaliações externas (ANPAD para o Programa de Pós-Graduação em Administração, por exemplo), avaliação do currículo Lattes, apresentação de anteprojeto, entrevista, entre outros itens.

O edital pode ser consultado no site do programa e sua publicação ocorre em diferentes meses, dependendo de cada curso.

▶ **AGROECOSSISTEMAS – FLORIANÓPOLIS
(MESTRADO E DOUTORADO)**

- Horário de atendimento: de segunda a sexta-feira, das 08h às 12h e das 13h às 15h
- Horário preferencial para serviços internos: de segunda a sexta-feira, das 15h às 17h
- Telefones: +55(48) 3721-5341 / 4740
- Endereço: Centro de Ciências Agrárias, Bloco B, 1º andar, Sala 105. Rod. Admar Gonzaga, nº 1346, Itacorubi - Florianópolis - SC
- Site: <http://ppgagro.posgrad.ufsc.br>
- *E-mail*: ppga@contato.ufsc.br

▶ **ADMINISTRAÇÃO – FLORIANÓPOLIS
(MESTRADO E DOUTORADO)**

- Horário de atendimento: de segunda a sexta-feira, das 8h às 12h e das 14h às 18h
- Telefone: +55 (48) 3721-9365
- Endereço: Centro Socioeconômico, 1º andar, Sala 105. Campus Universitário Reitor João David Ferreira Lima (ver endereço no início desta Carta)
- Site: <http://ppgadm.posgrad.ufsc.br>
- *E-mail*: cpga@cse.ufsc.br

▶ **ANTROPOLOGIA SOCIAL – FLORIANÓPOLIS
(MESTRADO E DOUTORADO)**

- Horário de atendimento: de segunda a sexta-feira das 8h às 11h e das 13h às 17h
- Telefone: +55 (48) 3721-9714
- Endereço: Centro de Filosofia e Ciências Humanas, Bloco B, 1º andar, Sala 116. Campus Universitário Reitor João David Ferreira Lima (ver endereço no início desta Carta)
- Site: <http://ppgas.paginas.ufsc.br>
- *E-mail*: ppgas@contato.ufsc.br

▶ **AQUICULTURA – FLORIANÓPOLIS
(MESTRADO E DOUTORADO)**

- Horário de atendimento: de segunda a sexta-feira, das 8h às 12h e das 14h às 18h
- Telefone: +55 (48) 3334-3441 / 3721-4785
- Endereço: Centro de Ciências Agrárias, Bloco D, 3º andar. Rod. Admar Gonzaga, nº 1346, Itacorubi – Florianópolis – SC
- Site: <http://aquicultura.posgrad.ufsc.br>
- *E-mail*: ppgaqi@contato.ufsc.br

▶ **ARQUITETURA E URBANISMO – FLORIANÓPOLIS
(MESTRADO E DOUTORADO)**

- Horário de atendimento: de segunda a sexta-feira, das 8h às 12h e das 13h às 17h
- Telefone: +55 (48) 3721-9797
- Endereço: Centro Tecnológico, Hall. Campus Universitário Reitor João David Ferreira Lima (ver endereço no início desta Carta)
- Site: <http://posarq.ufsc.br>
- *E-mail*: posarq@arq.ufsc.br

▶ **ASSISTÊNCIA FARMACÊUTICA – UFRGS
(MESTRADO – PROGRAMA EM REDE)**

- Horário de atendimento: de segunda a sexta-feira, das 8h às 12h
- Telefone: +55 (51) 3308-5414
- Endereço: Avenida Ipiranga, nº 2752, 7º andar. Faculdade de Farmácia da UFRGS. Porto Alegre – RS
- Site: <http://www.ufrgs.br/ppgasfar>
- *E-mail*: ppgasfar@ufrgs.br

▶ **BIOLOGIA CELULAR E DO DESENVOLVIMENTO –
FLORIANÓPOLIS (MESTRADO E DOUTORADO)**

- Horário de atendimento: de segunda a sexta-feira, das 08h às 12h e das 13h às 16h
- Telefone: +55 (48) 3721-2713 / 2715 / 2712 / 2714 / 6418
- Endereço: Centro de Ciências Biológicas, Sala 05/MIP, Bloco A, Térreo – Córrego Grande. Campus Universitário Reitor João David Ferreira Lima (ver endereço no início desta Carta)
- Site: <http://pbcd.ufsc.br>
- *E-mail*: ppgbcd@contato.ufsc.br

▶ **BIOLOGIA DE FUNGOS, ALGAS E PLANTAS –
FLORIANÓPOLIS (MESTRADO E DOUTORADO)**

- Horário de atendimento: de segunda a sexta-feira, das 9h às 12h e das 13h às 18h
- Telefone: +55 (48) 3721-2611
- Endereço: Casarão na Botânica. Campus Universitário Reitor João David Ferreira Lima (ver endereço no início desta Carta)
- Site: <http://ppgfap.posgrad.ufsc.br/>
- *E-mail*: ppgfap@contato.ufsc.br

▶ **BIOQUÍMICA – FLORIANÓPOLIS
(MESTRADO E DOUTORADO)**

- Horário de atendimento: de segunda a sexta-feira, das 08h às 12h e das 13h às 16h
- Telefones: +55 (48) 3721-2713 / 2715 / 2712 / 2714 / 6418
- Endereço: Centro de Ciências Biológicas, Sala 5/MIP, Bloco A, Térreo – Córrego Grande. Campus Universitário Reitor João David Ferreira Lima (ver endereço no início desta Carta)
- Site: <http://ppgbqa.ufsc.br>
- *E-mail*: ppgbqa@contato.ufsc.br

▶ **BIOTECNOLOGIA E BIOCIÊNCIAS – FLORIANÓPOLIS
(MESTRADO E DOUTORADO)**

- Horário de atendimento: de segunda a sexta-feira, das 08h às 12h e das 13h às 16h
- Telefones: +55 (48) 3721 2713 / 2715 / 2712 / 2714 / 6418
- Endereço: Centro de Ciências Biológicas, Departamento de Microbiologia, Imunologia e Parasitologia.
- Centro de Ciências Biológicas, Departamento de Microbiologia, Imunologia e Parasitologia. Campus Universitário Reitor João David Ferreira Lima, Setor F, Bloco A, Sala 5/MIP (ver endereço no início desta Carta)
- Site: <http://www.biotechnologia.ufsc.br>
- *E-mail*: ppgbtc@contato.ufsc.br

▶ **CIÊNCIA DA COMPUTAÇÃO – FLORIANÓPOLIS
(MESTRADO E DOUTORADO)**

- Horário de atendimento: de segunda a sexta-feira, das 8h30min às 12h e das 13h às 17h30min
- Telefone: +55 (48) 3721-9738
- Endereço: Prédio INE, Térreo, Sala 109. Campus Universitário Reitor João David Ferreira Lima (ver endereço no início desta Carta)
- Site: <http://ppgcc.posgrad.ufsc.br>
- *E-mail*: ppgcc@contato.ufsc.br

▶ **CIÊNCIA DA INFORMAÇÃO – FLORIANÓPOLIS
(MESTRADO E DOUTORADO)**

- de segunda a sexta-feira, das 07h30min às 21 horas
- Telefone: +55 (48) 3721-2234
- Endereço: Centro de Ciências da Educação, Bloco B, Sala 105. Campus Universitário Reitor João David Ferreira Lima.
- Site: <http://pgcin.paginas.ufsc.br>
- *E-mail*: ppgcin@contato.ufsc.br

▶ **CIÊNCIA DOS ALIMENTOS – FLORIANÓPOLIS
(MESTRADO E DOUTORADO)**

- Horário de atendimento: de segunda a sexta-feira, das 8h às 12h e das 14h às 18h
- Telefone: +55 (48) 3721-5397 / 2896
- Endereço: Centro de Ciências Agrárias, Bloco C, 2ª andar. Rod. Admar Gonzaga, nº 1346, Itacorubi – 88034-001 – Florianópolis – SC
- Site: <http://pgcal.pos.ufsc.br>
- *E-mail*: pgcal@cca.ufsc.br

▶ **CIÊNCIA E ENGENHARIA DE MATERIAIS –
FLORIANÓPOLIS (MESTRADO E DOUTORADO)**

- Horário de atendimento: de segunda a sexta-feira, das 8h às 12h e das 14h às 18h
- Telefone: +55 (48) 3721-4120
- Endereço: Bloco A da Engenharia Mecânica, Sala 7. Campus Universitário Reitor João David Ferreira Lima (ver endereço no início desta Carta)
- Site: <http://www.pgmat.ufsc.br>
- *E-mail*: pgmat@pgmat.ufsc.br

▶ **CIÊNCIAS DA REABILITAÇÃO - ARARANGUÁ (MESTRADO)**

- Horário de atendimento: de segunda a sexta-feira das 8h às 12h e das 13h às 19h
- Telefone: +55 (48) 3721-6944 / 3721-6250

- Endereço: Campus Araranguá, Rua Pedro João Pereira, n 150, Mato Alto, Araranguá SC. CEP 88.905-120
- Site: <http://ppgcr.ufsc.br>
- E-mail: ppgcr@contato.ufsc.br

▶ **CIÊNCIAS MÉDICAS – FLORIANÓPOLIS
(MESTRADO E DOUTORADO)**

- Horário de atendimento: 7h-12h e 13h-16h (durante a pandemia em home office).
- Telefone: +55 (48) 3721-9150
- Endereço: Hospital Universitário, Térreo, em frente à biblioteca setorial do CCS. Campus Universitário Reitor João David Ferreira Lima (ver endereço no início desta Carta)
- Site: <http://www.ppgcm.ufsc.br>
- E-mail: ppgcm@contato.ufsc.br

▶ **CONTABILIDADE – FLORIANÓPOLIS
(MESTRADO E DOUTORADO)**

- Horário de atendimento: de segunda a sexta-feira, das 8h às 12h e das 14h às 18h
- Telefone: +55 (48) 3721-6608
- Endereço: Centro Socioeconômico, 2º andar, Sala 201. Campus Universitário Reitor João David Ferreira Lima (ver endereço no início desta Carta)
- Site: <http://www.ppgc.ufsc.br>
- E-mail: ppgc@contato.ufsc.br

▶ **DESASTRES NATURAIS (MESTRADO)**

- Horário de atendimento: de segunda a sexta-feira das 8h às 11h e das 13h às 17h
- Telefone: +55 (48) 3721-9405
- Endereço: Centro de Filosofia e Ciências Humanas, Campus Universitário Reitor João David Ferreira Lima (ver endereço no início desta Carta)

- *Site:* <http://ppgdn.ufsc.br>

- *E-mail:* ppgdn@contato.ufsc.br

▶ **DESIGN E EXPRESSÃO GRÁFICA –
FLORIANÓPOLIS (MESTRADO E DOUTORADO)**

- Horário de atendimento: segunda, terça e quinta-feira, das 10h às 18h30min; quarta-feira, das 13h às 19h; e sexta-feira, das 10h às 18h

- Telefone: +55 (48) 3721-6405

- Endereço: Centro de Comunicação e Expressão, Bloco A, Sala 123. Campus Universitário Reitor João David Ferreira Lima (ver endereço no início desta Carta)

- Site: <http://www.posdesign.ufsc.br>

- *E-mail:* fernanda@cce.ufsc.br

▶ **DIREITO – FLORIANÓPOLIS (MESTRADO E DOUTORADO)**

- Horário de atendimento: de segunda a sexta-feira, das 8h às 12h e das 14h às 18h

- Telefone: +55 (48) 3721-9287

- Endereço: Centro de Ciências Jurídicas, Bloco F, 3º andar, Sala 304. Campus Universitário Reitor João David Ferreira Lima (ver endereço no início desta Carta)

- Site: <http://ppgd.ufsc.br>

- *E-mail:* ppgd@contato.ufsc.br

▶ **ECOLOGIA – FLORIANÓPOLIS (MESTRADO E
DOUTORADO)**

- Horário de atendimento: de segunda a sexta-feira, das 08h às 12h e das 13h às 16h

- Telefone: +55 (48) 3721/2713/2715/ 2712/2714/6418

- Endereço: Centro de Ciências Biológicas, Sala 5/MIP, Bloco A, Térreo – Córrego Grande. Campus Universitário Reitor João David Ferreira Lima (ver endereço no início desta Carta)

- Site: <http://poseco.ufsc.br>

- *E-mail:* ppgecologia@contato.ufsc.br

- ▶ **ECONOMIA – FLORIANÓPOLIS (MESTRADO E DOUTORADO)**
 - Horário de atendimento: de segunda a sexta-feira, das 8h às 12h e das 14h às 18h
 - Telefone: +55 (48) 3721-9901
 - Endereço: Centro Socioeconômico, Bloco F, 1º andar, Sala 101. Campus Universitário Reitor João David Ferreira Lima (ver endereço no início desta Carta)
 - Site: <http://ppgeco.ufsc.br>
 - *E-mail*: ppgeco@contato.ufsc.br

- ▶ **ECOSSISTEMAS AGRÍCOLAS E NATURAIS – CURITIBANOS (MESTRADO)**
 - Horário de atendimento: de segunda a sexta-feira, das 8h às 12h e das 13h às 17h
 - Telefone: +55 (48) 3721-6273 / 7172
 - Endereço: Campus de Curitibanos
 - Site: <http://ppgean.ufsc.br/>
 - *E-mail*: ppgean@contato.ufsc.br

- ▶ **EDUCAÇÃO – FLORIANÓPOLIS (MESTRADO E DOUTORADO)**
 - Horário de atendimento: de segunda a sexta-feira, das 8h às 20h
 - Telefone: +55 (48) 3721-2251 / 4565
 - Endereço: Centro de Ciências da Educação, Bloco A, Sala 627. Campus Universitário Reitor João David Ferreira Lima (ver endereço no início desta Carta)
 - Site: <http://ppge.ufsc.br>
 - *E-mail*: ppge@contato.ufsc.br

- ▶ **EDUCAÇÃO CIENTÍFICA E TECNOLÓGICA – FLORIANÓPOLIS (MESTRADO E DOUTORADO)**
 - Horário de atendimento: de segunda a sexta-feira, das 8h às 12h e 13h30min às 17h30min

- Telefone: +55 (48) 3721-4181
- Endereço: Blocos Modulados do CFM — Térreo - Sala “B” 001. Campus Universitário Reitor João David Ferreira Lima (ver endereço no início desta Carta)
- Site: <http://ppgect.ufsc.br>
- *E-mail*: sec.ppgect@gmail.com

▶ **EDUCAÇÃO FÍSICA – FLORIANÓPOLIS
(MESTRADO E DOUTORADO)**

- Horário de atendimento: das 7h às 17h, ininterruptamente, de segunda a sexta-feira
- Telefone: +55 (48) 3721-4774
- Endereço: Centro de Desportos (CDS), Prédio Administrativo, 1º Andar, Sala 106, Campus Universitário Reitor João David Ferreira Lima.
- Site: <http://ppgef.ufsc.br>
- *E-mail*: ppgef@contato.ufsc.br

▶ **ENERGIA E SUSTENTABILIDADE – ARARANGUÁ
(MESTRADO)**

- Horário de atendimento: de segunda a sexta-feira das 8h às 12h e das 13h às 19h
- Telefone: +55 (48) 3721-6250 / 3721-6944
- Endereço: Campus Araranguá, Rua Pedro João Pereira, n 150, Mato Alto, Araranguá SC. CEP 88.905-120
- *Site*: <http://ppges.ufsc.br/>
- *E-mail*: ppges@contato.ufsc.br

▶ **ENFERMAGEM – FLORIANÓPOLIS
(MESTRADO E DOUTORADO)**

- Horário de atendimento: de segunda a sexta-feira, das 8h às 12h e das 13h30min às 17h30min
- Telefone: +55 (48) 3721-4910 / 9787

- Endereço: Centro de Ciências da Saúde, Bloco I, Térreo. Campus Universitário Reitor João David Ferreira Lima (ver endereço no início desta Carta)
- Site: <http://www.pen.ufsc.br>
- *E-mail*: ppgen@contato.ufsc.br

▶ **ENGENHARIA AMBIENTAL – FLORIANÓPOLIS
(MESTRADO E DOUTORADO)**

- Horário de atendimento: de segunda a sexta-feira, das 07:30h às 12h e das 13h às 16:30h
- Telefone: Telefone: +55 (48) 3721-9821 / 9823 / 7740
- Endereço: Centro Tecnológico. Prédio da Engenharia Sanitária e Ambiental, 1º andar. Campus Universitário Reitor João David Ferreira Lima (ver endereço no início desta Carta)
- Site: <http://www.ppgea.ufsc.br>
- *E-mail*: ppgea@contato.ufsc.br

▶ **ENGENHARIA CIVIL – FLORIANÓPOLIS
(MESTRADO E DOUTORADO)**

- Horário de atendimento: de segunda a sexta-feira, das 8h às 12h e das 14h às 18h
- Telefone: +55 (48) 3721-7687 / 9370
- Endereço: Centro Tecnológico. Bloco B, 2º andar, Sala 209. Campus Universitário Reitor João David Ferreira Lima (ver endereço no início desta Carta)
- Site: <http://ppgec.ufsc.br>
- *E-mail*: ppgec@contato.ufsc.br

▶ **ENGENHARIA DE ALIMENTOS –
FLORIANÓPOLIS (MESTRADO E DOUTORADO)**

- Horário de atendimento: de segunda a sexta-feira, das 8h às 12h e das 14h às 18h
- Telefone: +55 (48) 3721-9930 / 4063

- Endereço: Centro Tecnológico, Térreo, Sala E107. Campus Universitário Reitor João David Ferreira Lima (ver endereço no início desta Carta)
- Site: <http://ppgeal.posgrad.ufsc.br>
- *E-mail*: ppgeal@contato.ufsc.br

- ▶ **ENGENHARIA DE AUTOMAÇÃO E SISTEMAS – FLORIANÓPOLIS (MESTRADO E DOUTORADO)**
 - Horário de atendimento: de segunda a sexta-feira, das 8h às 12h e das 13h às 17h
 - Telefone: +55 (48) 3721-7793
 - Endereço: Centro Tecnológico, Secretaria PGEAS, Sala 214. Campus Universitário Reitor João David Ferreira Lima (ver endereço no início desta Carta)
 - Site: <http://pgeas.ufsc.br>
 - *E-mail*: ppgeas@contato.ufsc.br

- ▶ **ENGENHARIA DE PRODUÇÃO – FLORIANÓPOLIS (MESTRADO E DOUTORADO)**
 - Horário de atendimento: de segunda a sexta-feira, das 8h às 12h e das 14h às 18h
 - Telefone: (48) 3721-2724/7313
 - Endereço: Centro Tecnológico, Prédio Eng. Produção, 1ª sala à esquerda. Campus Universitário Reitor João David Ferreira Lima (ver endereço no início desta Carta)
 - Site: <http://ppgep.ufsc.br>
 - *E-mail*: ppgep@contato.ufsc.br

- ▶ **ENGENHARIA E GESTÃO DO CONHECIMENTO – FLORIANÓPOLIS (MESTRADO E DOUTORADO)**
 - Horário de atendimento: de segunda a sexta-feira, das 8h às 12h e das 14h às 18h
 - Telefone: +55 (48) 3721-2451

- Endereço: Centro Tecnológico, 1º andar, Bloco B, Campus Universitário Reitor João David Ferreira Lima (ver endereço no início desta Carta)
- Site: <http://www.egc.ufsc.br>
- *E-mail*: secretaria@egc.ufsc.br

▶ **ENGENHARIA ELÉTRICA – FLORIANÓPOLIS
(MESTRADO E DOUTORADO)**

- Horário de atendimento: de segunda a sexta-feira, das 8h às 12h e das 14h às 18h
- Telefone: +55 (48) 3721-9422
- Endereço: Centro Tecnológico, 3º andar. Campus Universitário Reitor João David Ferreira Lima (ver endereço no início desta Carta)
- Site: <http://ppgeel.ufsc.br>
- *E-mail*: pgeel@eel.ufsc.br

▶ **ENGENHARIA MECÂNICA – FLORIANÓPOLIS
(MESTRADO E DOUTORADO)**

- Horário de atendimento: de segunda a sexta-feira, das 8h às 12h e das 14h às 18h
- Telefone: +55 (48) 3721-9277
- Endereço: Centro Tecnológico, Bloco A. Campus Universitário Reitor João David Ferreira Lima (ver endereço no início desta Carta)
- Site: <http://posmec.ufsc.br/portal>
- *E-mail*: posmec@emc.ufsc.br

▶ **ENGENHARIA QUÍMICA – FLORIANÓPOLIS
(MESTRADO E DOUTORADO)**

- Horário de atendimento: de segunda a sexta-feira, das 8h às 12h e das 14h às 18h
- Telefone: +55 (48) 3721-2501 / 9715

- Endereço: Centro Tecnológico, Departamento de Engenharia Química e Engenharia de Alimentos. Campus Universitário Reitor João David Ferreira Lima (ver endereço no início desta Carta)
- Site: <http://posenq.posgrad.ufsc.br>
- *E-mail*: posenq@enq.ufsc.br
- ▶ **ESTUDOS DA TRADUÇÃO – FLORIANÓPOLIS (MESTRADO E DOUTORADO)**
 - Horário de atendimento: de segunda a sexta-feira, das 8h às 12h e das 14h às 18h
 - Telefone: +55 (48) 3721-6647
 - Endereço: Centro de Comunicação e Expressão, 3º andar, Bloco B, Sala 301. Campus Universitário Reitor João David Ferreira Lima (ver endereço no início desta Carta)
 - Site: <http://www.pget.ufsc.br>
 - *E-mail*: ppget@contato.ufsc.br
- ▶ **FARMÁCIA – FLORIANÓPOLIS (MESTRADO E DOUTORADO)**
 - Horário de atendimento: de segunda a sexta-feira, das 8h às 12h e das 14h às 18h
 - Telefone: +55 (48) 3721-5126
 - Endereço: Centro de Ciências da Saúde, Bloco H, Térreo. Campus Universitário Reitor João David Ferreira Lima (ver endereço no início desta Carta)
 - Site: <http://pgfar.ufsc.br>
 - *E-mail*: pgfar@contato.ufsc.br
- ▶ **FARMACOLOGIA – FLORIANÓPOLIS (MESTRADO E DOUTORADO)**
 - Horário de atendimento: de segunda a sexta-feira, das 08h às 12h e das 13h às 16h

- Telefone: +55 (48) 3721-2713 / 2715 / 2712 / 2714 / 6418
- Endereço: Centro de Ciências Biológicas, Sala 5/MIP, Bloco A, Térreo – Córrego Grande. Campus Universitário Reitor João David Ferreira Lima (ver endereço no início desta Carta)
- Site: <http://ppgfarmaco.ufsc.br>
- *E-mail*: ppgfmcc@contato.ufsc.br

▶ **FILOSOFIA – FLORIANÓPOLIS (MESTRADO E DOUTORADO)**

- Horário de atendimento: de segunda a sexta-feira, das 14h às 18h
- Telefone: +55 (48) 3721-8803
- Endereço: Centro de Filosofia e Ciências Humanas. Campus Universitário Reitor João David Ferreira Lima (ver endereço no início desta Carta)
- Site: <http://ppgfil.posgrad.ufsc.br>
- *E-mail*: ppgfil@contato.ufsc.br

▶ **FÍSICA – FLORIANÓPOLIS (MESTRADO E DOUTORADO)**

- Horário de atendimento: das 8 às 12 e das 14 às 18 horas.
- Telefone: +55 (48) 3721-2308
- Endereço: Centro de Ciências Físicas e Matemáticas, Bloco G1, Sala 203. Campus Universitário Reitor João David Ferreira Lima (ver endereço no início desta Carta)
- Site: <http://ppgfsc.posgrad.ufsc.br>
- *E-mail*: ppgfsc@contato.ufsc.br

▶ **GEOGRAFIA – FLORIANÓPOLIS (MESTRADO E DOUTORADO)**

- Horário de atendimento: de segunda a sexta-feira, das 13h30min às 18h30min
- Telefone: +55 (48) 3721-9412
- Endereço: Centro de Filosofia e Ciências Humanas, 1º andar, Sala 4. Campus Universitário Reitor João David Ferreira Lima (ver endereço no início desta Carta)

- Site: <http://ppggeo.ufsc.br>
- *E-mail*: ppgg@contato.ufsc.br

▶ **HISTÓRIA – FLORIANÓPOLIS (MESTRADO E DOUTORADO)**

- Horário de atendimento: de segunda a quinta-feira das 8h às 12h e das 13h às 17h; e sexta-feira, das 8h às 15h
- Telefone: +55 (48) 3721-4136
- Endereço: Centro de Filosofia e Ciências Humanas, 3º andar, Sala 13. Campus Universitário Reitor João David Ferreira Lima (ver endereço no início desta Carta)
- Site: <http://ppghistoria.ufsc.br>
- *E-mail*: ppghst@contato.ufsc.br

▶ **INGLÊS: ESTUDOS LINGUÍSTICOS E LITERÁRIOS – FLORIANÓPOLIS (MESTRADO E DOUTORADO)**

- Horário de atendimento: de segunda a sexta-feira, das 8h às 12h e das 14h às 18h
- Telefone: +55 (48) 3721-9455
- Endereço: Centro de Comunicação e Expressão, Bloco B, Sala 313. Campus Universitário Reitor João David Ferreira Lima (ver endereço no início desta Carta)
- Site: <http://ppgi.paginas.ufsc.br>
- *E-mail*: ppgi@contato.ufsc.br

▶ **INTERDISCIPLINAR EM CIÊNCIAS HUMANAS – FLORIANÓPOLIS (DOUTORADO)**

- Horário de atendimento: de segunda a sexta-feira, atendimento externo das 13h às 19h
- Telefone: +55 (48) 3721-9405
- Endereço: Centro de Filosofia e Ciências Humanas, Bloco A, 2º andar. Campus Universitário Reitor João David Ferreira Lima (ver endereço no início desta Carta)
- Site: <http://ppgich.ufsc.br>
- *E-mail*: ppgich@contato.ufsc.br

▶ **JORNALISMO – FLORIANÓPOLIS (MESTRADO)**

- Horário de atendimento: de segunda a sexta-feira, das 8h às 12h e das 14h às 18h
- Telefone: +55 (48) 3721-6610
- Endereço: Centro de Comunicação e Expressão, Bloco A, Térreo, Sala 17. Campus Universitário Reitor João David Ferreira Lima (ver endereço no início desta Carta)
- Site: <http://posjor.ufsc.br>
- *E-mail*: posjor@cce.ufsc.br

▶ **LINGÜÍSTICA – FLORIANÓPOLIS (MESTRADO E DOUTORADO)**

- Horário de atendimento: de segunda a sexta-feira, das 9h às 12h e das 14h às 18h
- Telefone: +55 (48) 3721-9581
- Endereço: Centro de Comunicação e Expressão, Bloco B, 3º andar, Sala 315. Campus Universitário Reitor João David Ferreira Lima (ver endereço no início desta Carta)
- Site: <http://poslinguistica.paginas.ufsc.br>
- *E-mail*: ppgl@contato.ufsc.br

▶ **LITERATURA – FLORIANÓPOLIS (MESTRADO E DOUTORADO)**

- Horário de atendimento: de segunda a sexta-feira, das 13h às 17h
- Telefone: +55 (48) 3721-9582
- Endereço: Centro de Comunicação e Expressão, Bloco B, Sala 309. Campus Universitário Reitor João David Ferreira Lima (ver endereço no início desta Carta)
- *Site*: <http://literatura.ufsc.br>
- *E-mail*: ppglit@contato.ufsc.br

- ▶ **MATEMÁTICA PURA E APLICADA – FLORIANÓPOLIS (MESTRADO E DOUTORADO)**
 - Horário de atendimento: de segunda a sexta-feira, das 8h às 12h e das 14h às 18h
 - Telefone: +55 (48) 3721-9232
 - Endereço: Centro de Ciências Físicas e Matemáticas, Blocos Modulados. Campus Universitário Reitor João David Ferreira Lima (ver endereço no início desta Carta)
 - Site: <http://www.mtm.ufsc.br/pos>
 - *E-mail*: ppgmtm@contato.ufsc.br

- ▶ **MULTICÊNTRICO EM CIÊNCIAS FISIOLÓGICAS – FLORIANÓPOLIS (MESTRADO E DOUTORADO)**
 - Horário de atendimento: de segunda a sexta-feira, das 8h às 12h e das 14h às 18h
 - Telefone: +55 (48) 3721-2713 / 2715 / 2712 / 2714 / 6418
 - Endereço: Endereço: Centro de Ciências Biológicas, Sala 5/MIP, Bloco A, Térreo – Córrego Grande. Campus Universitário Reitor João David Ferreira Lima (ver endereço no início desta Carta)
 - Site: <http://pmpg.ufsc.br>
 - *E-mail*: pmpg@contato.ufsc.br

- ▶ **NANOTECNOLOGIA FARMACÊUTICA – FLORIANÓPOLIS (DOUTORADO)**
 - Horário de atendimento: de segunda a sexta-feira, das 8h às 12h e das 14h às 18h
 - Telefone: +55 (48) 3721-5067
 - Endereço: Centro de Ciências da Saúde, Prédio da Pós-Graduação, Térreo. Campus Universitário Reitor João David Ferreira Lima (ver endereço no início desta Carta)
 - *E-mail*: lemons@ccs.ufsc.br

▶ **NEUROCIÊNCIAS – FLORIANÓPOLIS
(MESTRADO E DOUTORADO)**

- Horário de atendimento: de segunda a sexta-feira, das 08h às 12h e das 13h às 16h
- Telefone: +55 (48) (48) 3721-2713 / 2715 / 2712 / 2714
- Endereço: Centro de Ciências Biológicas, Sala 5/MIP, Bloco A, Térreo – Córrego Grande. Campus Universitário Reitor João David Ferreira Lima
- Site: <http://ppgneuro.posgrad.ufsc.br>
- *E-mail*: ppgneuro@contato.ufsc.br

▶ **NUTRIÇÃO – FLORIANÓPOLIS (MESTRADO E DOUTORADO)**

- Horário de atendimento: de segunda a sexta-feira, das 8h às 12h e das 14h às 18h
- Telefone: +55 (48) 3721-5138
- Endereço: Centro de Ciências da Saúde, Bloco A, Térreo. Campus Universitário Reitor João David Ferreira Lima (ver endereço no início desta Carta)
- Site: <http://ppgn.ufsc.br>
- *E-mail*: ppgn@contato.ufsc.br

▶ **OCEANOGRAFIA - FLORIANÓPOLIS (MESTRADO)**

- Horário de atendimento: de segunda a sexta-feira, das 8h00min às 12h0min e das 13h às 17h
- Telefone: +55 (48) 3721-3527
- Endereço: Centro de Ciências Físicas e Matemáticas - Blocos Modulados - Sala B14 (próximo à sala da Direção do CFM). Campus Universitário Reitor João David Ferreira Lima (ver endereço no início desta Carta)
- Site: <http://ppgoceano.paginas.ufsc.br>
- *E-mail*: ppgoceano@contato.ufsc.br

▶ **ODONTOLOGIA – FLORIANÓPOLIS (MESTRADO E DOUTORADO)**

- Horário de atendimento: de segunda a sexta-feira, das 8h às 12h e das 14h às 18h
- Telefone: +55 (48) 3721-9531
- Endereço: Centro de Ciências da Saúde, Térreo. Campus Universitário Reitor João David Ferreira Lima (ver endereço no início desta Carta)
- Site: <http://ppgo.ufsc.br>
- *E-mail*: ppgo@contato.ufsc.br

▶ **PSICOLOGIA – FLORIANÓPOLIS (MESTRADO E DOUTORADO)**

- Horário de atendimento: de segunda a sexta-feira, expediente externo das 9h às 19h
- Telefone: +55 (48) 3721-2435
- Endereço: Centro de Filosofia e Ciências Humanas, bloco E, 3º andar. Campus Universitário Reitor João David Ferreira Lima (ver endereço no início desta Carta)
- Site: <http://ppgp.ufsc.br>
- *E-mail*: ppgp@contato.ufsc.br

▶ **QUÍMICA – FLORIANÓPOLIS (MESTRADO E DOUTORADO)**

- Horário de atendimento: de segunda a sexta-feira, das 8h às 12h (expediente interno) e das 14h às 18h (atendimento no balcão)
- Telefone: +55 (48) 3721-6849
- Endereço: Centro de Ciências Físicas e Matemáticas, Prédio de Adm. da Quim., Térreo. Campus Universitário Reitor João David Ferreira Lima (ver endereço no início desta Carta)
- Site: <http://www.pgquimica.ufsc.br>
- *E-mail*: ppgqmc@contato.ufsc.br

▶ **RECURSOS GENÉTICOS VEGETAIS –
FLORIANÓPOLIS (MESTRADO E DOUTORADO)**

- Horário de atendimento: de segunda a sexta-feira, das 8h às 12h e das 14h às 18h
- Telefone: +55 (48) 3721-5333
- Endereço: Centro de Ciências Agrárias, Bloco B, Sala 205. Rod. Admar Gonzaga, nº 1346, Itacorubi – Florianópolis – SC
- Site: <http://rgv.ufsc.br>
- *E-mail*: ppgrgv@contato.ufsc.br

▶ **RELAÇÕES INTERNACIONAIS –
FLORIANÓPOLIS (MESTRADO)**

- Horário de atendimento: de segunda a sexta-feira, das 8h às 12h e das 14h às 18h
- Telefone: +55 (48) 3721-6789
- Endereço: Centro Socioeconômico, 3º andar, Bloco F. Campus Universitário Reitor João David Ferreira Lima (ver endereço no início desta Carta)
- Site: <http://ppgri.ufsc.br>
- *E-mail*: ppgri@contato.ufsc.br

▶ **SAÚDE COLETIVA – FLORIANÓPOLIS
(MESTRADO E DOUTORADO)**

- Horário de atendimento: de segunda a sexta-feira, das 8h às 12h e das 14h às 18h
- Telefone: +55 (48) 3721-9847
- Endereço: Centro de Ciências da Saúde, Térreo, Bloco H. Campus Universitário Reitor João David Ferreira Lima (ver endereço no início desta Carta)
- Site: <http://ppgsc.ufsc.br>
- *E-mail*: ppgsc@contato.ufsc.br

▶ **SERVIÇO SOCIAL – FLORIANÓPOLIS
(MESTRADO E DOUTORADO)**

- Horário de atendimento: de segunda a sexta-feira, das 8h às 12h e das 13h30min às 17h30min
- Telefone: +55 (48) 3721-6514
- Endereço: Centro Socioeconômico, Bloco F, 1º andar, Sala 103. Campus Universitário Reitor João David Ferreira Lima (ver endereço no início desta Carta)
- Site: <http://ppgss.ufsc.br/apresentacao-2>
- E-mail: pgss@cse.ufsc.br

▶ **SOCIOLOGIA E CIÊNCIA POLÍTICA – FLORIANÓPOLIS
(MESTRADO E DOUTORADO)**

- Horário de atendimento: de segunda a sexta-feira, das 8h às 12h e das 14h às 18h
- Telefone: +55 (48) 3721-9253 e 3721-9098
- Endereço: Universidade Federal de Santa Catarina – UFSC
Centro de Filosofia e Ciências Humanas – CFH
Departamento de Sociologia e Ciência Política – SPO
Programa de Pós-Graduação em Sociologia Política – PPGSP
Bloco E – Prédio Novo – 4º andar
Campus Universitário, Trindade – Caixa Postal 476
CEP: 88040-900 – FLORIANÓPOLIS, Santa Catarina, Brasil
- Site: <http://www.ppgsp.posgrad.ufsc.br/>
- E-mail: ppgsocpol@contato.ufsc.br
ppgsp.ufsc@gmail.com

▶ **TECNOLOGIAS DA INFORMAÇÃO E COMUNICAÇÃO –
ARARANGUÁ (MESTRADO)**

- Horário de atendimento: de segunda a sexta-feira das 8h às 12h e das 13h às 19h
- Telefone:(48) 3721-6250 / 2198
- Endereço: Campus Araranguá, Rua Pedro João Pereira, n 150, Mato Alto, Araranguá SC.

- Site: <http://ppgtic.ufsc.br>
- *E-mail*: ppgtic@contato.ufsc.br

▶ **URBANISMO, HISTÓRIA E ARQUITETURA DA CIDADE – FLORIANÓPOLIS (MESTRADO)**

- Horário de atendimento: de segunda a sexta-feira, das 8h às 12h e das 14h às 18h
- Telefone: +55 (48) 3721-7759
- Endereço: Centro Tecnológico. Casa em frente ao prédio da Arquitetura. Campus Universitário Reitor João David Ferreira Lima (ver endereço no início desta Carta)
- Site: <http://pgau-cidade.ufsc.br>
- *E-mail*: pgau-cidade@arq.ufsc.br

5.1.5.2 Mestrado profissional

Os cursos de mestrado podem ser acadêmicos ou profissionais. O mestrado profissional enfatiza estudos e técnicas diretamente voltados ao desempenho profissional de alto nível e essa é a diferença em relação ao mestrado acadêmico.

As orientações gerais para os mestrados profissionais são as mesmas estabelecidas para os mestrados e doutorados acadêmicos.

▶ **ADMINISTRAÇÃO UNIVERSITÁRIA – FLORIANÓPOLIS**

- Horário de atendimento: de segunda a sexta-feira, das 8h às 12h e das 14h às 18h
- Telefone: +55 (48) 3721-6525
- Endereço: Centro Socioeconômico, Bloco F, 3º andar. Campus Universitário Reitor João David Ferreira Lima (ver endereço no início desta Carta)
- Site: <http://ppgau.ufsc.br>
- *E-mail*: ppgau@contato.ufsc.br

▶ **CUIDADOS INTENSIVOS E PALIATIVOS – FLORIANÓPOLIS**

- Horário de atendimento: de segunda a sexta-feira, das 8h às 12h e das 14h às 18h
- Telefone: +55 (48) 3721-4164
- Endereço: Centro de Ciências da Saúde, Secretaria de Pós-Graduação, Bloco administrativo, Térreo. Campus Universitário Reitor João David Ferreira Lima (ver endereço no início desta Carta)
- Site: <http://mestradointensivosepaliativos.paginas.ufsc.br>
- E-mail: fabio.campos@ufsc.br

▶ **ENGENHARIA AMBIENTAL – FLORIANÓPOLIS**

- Horário de atendimento: de segunda a sexta-feira, das 8h às 12h e das 14h às 18h
- Telefone: +55 (48) 3721-9821
- Endereço: Prédio da ENS, 2º andar. Campus Universitário Reitor João David Ferreira Lima (ver endereço no início desta Carta)
- Site: <http://www.ppgea.ufsc.br>
- E-mail: engambi@ens.ufsc.br

▶ **ENGENHARIA ELÉTRICA – FLORIANÓPOLIS**

- Horário de atendimento: de segunda a sexta-feira, das 8h às 12h e das 14h às 18h
- Telefone: +55 (48) 3721-9422
- Endereço: Centro Tecnológico, 3º andar. Campus Universitário Reitor João David Ferreira Lima (ver endereço no início desta Carta)
- Site: <http://ppgeel.ufsc.br>
- E-mail: pgeel@eel.ufsc.br

▶ **ENGENHARIA TÊXTIL - BLUMENAU**

- Horário de atendimento: de segunda a quinta-feira, das 10h às 12h30 e das 13h30 às 19h.
- Telefone: +55 (48) 3721-3336 | (47) 3232-5136
- Endereço: Rua João Pessoa, 2750, Bairro Velha - Blumenau – SC, 89036-256
- Site: <http://pgetex.blumenau.ufsc.br/>
- E-mail: pgetex.bnu@contato.ufsc.br

▶ **ENSINO DE BIOLOGIA – FLORIANÓPOLIS**

- Telefones: +55 (48) 3721-2713 / 2715 / 2712 / 2714 / 6418
- Endereço: Centro de Ciências Biológicas, Sala 5/MIP, Bloco A, Térreo – Córrego Grande. Campus Universitário Reitor João David Ferreira Lima (ver endereço no início desta Carta).
- Site: <http://profbio.posgrad.ufsc.br/>
- E-mail: mp.profbio@contato.ufsc.br

▶ **ENSINO DE FÍSICA – ARARANGUÁ**

- Horário de atendimento: de segunda a sexta-feira, das 8h às 12h e das 14h às 18h
- Telefone: +55 (48) 3721-6250
- Endereço: Campus Araranguá, Rua Pedro João Pereira, n 150, Mato Alto, Araranguá SC.
- Site: <http://mnpef.ararangua.ufsc.br>
- E-mail: mnpef@contato.ufsc.br

▶ **ENSINO DE FÍSICA – BLUMENAU**

- Horário de atendimento: de segunda a quinta-feira, das 10h às 12h30 e das 13h30 às 19h.
- Telefone: +55 (48) 3721-3336 | (47) 3232-5136
- Endereço: Rua João Pessoa, 2750, Bairro Velha - Blumenau – SC, 89036-256
- Site: <http://mnpef.blumenau.ufsc.br/>
- E-mail: mnpef.blumenau@contato.ufsc.br

▶ **ENSINO DE FÍSICA – FLORIANÓPOLIS**

- Horário de Atendimento: de segunda a sexta-feira, das 8h às 12h e das 14h às 18h
- Telefones: +55 (48) 3721-2872 / 3705
- Endereço: Departamento de Física, Bloco E - Sala 38. Campus Universitário Reitor João David Ferreira Lima (ver endereço no início desta Carta)
- Site: <http://mnpef.posgrad.ufsc.br>
- *E-mail*: mnpef-florianopolis@contato.ufsc.br

▶ **ENSINO DE HISTÓRIA - FLORIANÓPOLIS**

- Horário de atendimento: de segunda a sexta-feira, das 8h às 18h
- Telefone: +55(48) 3721-6327
- Endereço: Centro de Ciências da Educação, bloco D, sala 003. Campus Universitário Reitor João David Ferreira Lima (ver endereço no início desta Carta).
- Site: <http://profhistoria.ufsc.br/>
- Email: mpeh@contato.ufsc.br

▶ **FARMACOLOGIA – FLORIANÓPOLIS**

- Horário de atendimento: de segunda a sexta-feira, das 8h às 18h
- Telefones: +55 (48) 3721-2713 / 2715 / 2712 / 2714 / 6418
- Endereço: Centro de Ciências Biológicas, Sala 5/MIP, Bloco A, Térreo – Córrego Grande. Campus Universitário Reitor João David Ferreira Lima (ver endereço no início desta Carta)
- Site: <http://ppgfarmaco.ufsc.br>
- *E-mail*: ppgfmcc@contato.ufsc.br

▶ **GESTÃO DO CUIDADO EM ENFERMAGEM – FLORIANÓPOLIS**

- Horário de atendimento: de segunda a sexta-feira, das 8h às 12h e das 14h às 18h

- Telefone: +55 (48) 3721-4164
- Endereço: Centro de Ciências da Saúde, Secretaria de Pós-Graduação, Bloco administrativo, Térreo. Campus Universitário Reitor João David Ferreira Lima (ver endereço no início desta Carta)
- Site: <http://mpenf.ufsc.br>
- *E-mail*: mpenf@contato.ufsc.br

▶ **MESTRADO PROFISSIONAL EM MATEMÁTICA - PROFMAT - BLUMENAU**

- Horário de atendimento: de segunda a quinta-feira, das 10h às 12h30 e das 13h30 às 19h.
- Telefone: +55 (48) 3721-3336 | (47) 3232-5136
- Endereço: Rua João Pessoa, 2750, Bairro Velha - Blumenau – SC, 89036-256
- Site: <http://profmat.blumenau.ufsc.br/>
- *E-mail*: profmat.bnu@contato.ufsc.br

▶ **MESTRADO PROFISSIONAL EM MATEMÁTICA – PROFMAT – FLORIANÓPOLIS**

- Horário de atendimento: de segunda a sexta-feira, das 8h às 12h e das 14h às 18h
- Telefone: +55 (48) 3721-9232
- Endereço: Centro de Ciências Físicas e Matemáticas, Blocos Modulados. Campus Universitário Reitor João David Ferreira Lima (ver endereço no início desta Carta)
- Site: <http://www.mtm.ufsc.br/pos>
- *E-mail*: profmat.ufsc@gmail.com

▶ **MÉTODOS E GESTÃO EM AVALIAÇÃO – FLORIANÓPOLIS**

- Horário de atendimento: de segunda a sexta-feira, das 8h30min às 12h e das 13h às 17h30min
- Telefone: +55 (48) 3721-9738

- Endereço: Centro Tecnológico, Departamento de Informática e Estatística, Sala 109. Campus Universitário Reitor João David Ferreira Lima (ver endereço no início desta Carta)
- Site: <http://ppgmga.posgrad.ufsc.br>
- E-mail: ppgmga@contato.ufsc.br

▶ **MULTIDISCIPLINAR EM SAÚDE – FLORIANÓPOLIS**

- Horário de atendimento: de segunda a sexta-feira, das 8h às 12h e das 14h às 18h
- Telefone: +55 (48) 3721-4164
- Endereço: Centro de Ciências da Saúde, Secretaria de Pós-Graduação, Bloco administrativo, Térreo. Campus Universitário Reitor João David Ferreira Lima (ver endereço no início desta Carta)
- Site: <http://mpmultidisciplinaremsaude.paginas.ufsc.br>
- E-mail: fabio.campos@ufsc.br

▶ **NANOCIÊNCIA, PROCESSOS E MATERIAIS AVANÇADOS - BLUMENAU**

- Horário de atendimento: de segunda a quinta-feira, das 10h às 12h30 e das 13h30 às 19h.
- Telefone: +55 (48) 3721-3336 | (47) 3232-5136
- Endereço: Rua João Pessoa, 2750, Bairro Velha - Blumenau – SC, 89036-256
- Site: <http://ppgnpmat.blumenau.ufsc.br/>
- E-mail: ppgnpmat@contato.ufsc.br

▶ **PERÍCIAS CRIMINAIS AMBIENTAIS – FLORIANÓPOLIS**

- Horário de atendimento: de segunda a sexta-feira, das 8h às 18h
- Telefone: +55 (48) 3721-2713 / 2715 / 2712 / 2714 / 6418
- Endereço: Centro de Ciências Biológicas, Sala 5/MIP, Bloco A, Térreo – Córrego Grande. Campus Universitário Reitor João David Ferreira Lima (ver endereço no início desta Carta)

- Site: <http://mppa.posgrad.ufsc.br>

- *E-mail*: mppa@posgrad.ufsc.br

▶ **PROFLETRAS – MESTRADO PROFISSIONAL EM LETRAS – FLORIANÓPOLIS**

- Horário de atendimento: de segunda a sexta-feira, das 9h às 12h e das 14 às 17h

- Endereço: Centro de Comunicação e Expressão, Bloco B, Sala 317. Campus Universitário Reitor João David Ferreira Lima (ver endereço no início desta Carta)

- Site: <http://profletras.paginas.ufsc.br>

- *E-mail*: profletras@contato.ufsc.br

▶ **SAÚDE MENTAL E ATENÇÃO PSICOSSOCIAL – FLORIANÓPOLIS**

- Horário de atendimento: de segunda a sexta-feira, das 8h às 12h e das 14 às 18h

- Telefone: +55 (48) 3721-4164

- Endereço: Centro de Ciências da Saúde, Secretaria de Pós-Graduação, Bloco administrativo, Térreo. Campus Universitário Reitor João David Ferreira Lima (ver endereço no início desta Carta)

- Site: <http://mpsm.ufsc.br>

- *E-mail*: mpsm@ccs.ufsc.br

5.1.6 Assistência estudantil

5.1.6.1 Atendimento assistencial

O atendimento assistencial é oferecido ao estudante regularmente matriculado na UFSC.

▶ **CAMPUS DE FLORIANÓPOLIS**

Para ter acesso ao serviço, basta que ele compareça ao plantão de atendimento do Serviço de Atenção Socioassistencial da

Coordenadoria de Assistência Estudantil (CoAEs/PRAE), localizado na área térrea da Biblioteca Universitária.

- Horário de atendimento: de segunda a sexta-feira, das 8h às 13h e das 14h às 19h
- Telefone: +55 (48) 3721-9341 / 2707
- Endereço: Coordenadoria de Assistência Estudantil, Pró-Reitoria de Assuntos Estudantis. Campus Universitário Reitor João David Ferreira Lima (ver endereço no início desta Carta)
- Site: <http://prae.ufsc.br>
- E-mail: coaes.prae@contato.ufsc.br

► **CAMPUS DE BLUMENAU**

- Horário de atendimento: Segunda a sexta-feira, das 8h às 20h.
- Telefone: +55 (47) 3232-5159 / (47) 3232-5138
- Endereço: Rua João Pessoa, 2750, Velha, Blumenau / SC – Sede acadêmica - Sala A206
- Site: <http://prae.ufsc.br> / assistenciaestudantil.blumenau.ufsc.br
- E-mail: assistenciaestudantil.blumenau@contato.ufsc.br

5.1.6.2 Atendimento psicológico

Assim como o atendimento assistencial, o atendimento psicológico é oferecido apenas para os estudantes que estejam regularmente matriculados na Universidade. O interessado deve comparecer ao plantão do Serviço de Atenção Psicossocial da Coordenadoria de Assistência Estudantil no andar térreo da Biblioteca.

- Horário de atendimento: Segundas-feiras: das 13h30min às 15h30min quartas-feiras: das 8h às 11h
- Telefone: +55 (48) 3721-6468

- Endereço: Coordenadoria de Assistência Estudantil, Pró-Reitoria de Assuntos Estudantis. Campus Universitário Reitor João David Ferreira Lima (ver endereço no início desta Carta)
- Site: www.prae.ufsc.br/apoio-psicologico
- *E-mail*: psicologia.prae@contato.ufsc.br

5.1.6.3 *Auxílio-creche*

Para se inscrever no Programa Auxílio-Creche, o estudante deve atender aos seguintes requisitos: ter guarda e responsabilidade legal de crianças com idade de zero a seis anos de idade, sendo obrigatória a comprovação de que a criança reside com o aluno que solicitar o referido auxílio; ter situação de vulnerabilidade socioeconômica comprovada por cadastro socioeconômico devidamente preenchido e validado pela Coordenadoria de Assistência Estudantil da CoAEs/PRAE; não receber outro tipo de auxílio-creche; comprovar a inscrição junto ao setor público municipal e ao Núcleo de Desenvolvimento Infantil da UFSC, demonstrando que a criança encontra-se em situação de “fila de espera”; não ter concluído outro curso de graduação.

A concessão do auxílio-creche ocorrerá somente a um dos pais ou responsável legal, quando ambos forem alunos da UFSC.

A concessão não será realizada para estudantes com crianças que frequentem creches filantrópicas e será encerrada quando a criança a qual se destina o auxílio completar seis anos de idade ou quando for chamada para ocupar vaga em creche do Município ou do Núcleo de Desenvolvimento Infantil da UFSC.

Após inscrever-se no período estabelecido em edital, o aluno interessado deverá aguardar a publicação do resultado no site da PRAE. Se for selecionado, ele deverá apresentar-se na Coordenadoria de Assistência Estudantil para demais encaminhamentos. A seleção é feita de acordo com o índice socioeconômico do estudante.

- Horário de atendimento: de segunda a sexta-feira, das 8h às 13h e das 14h às 19h
- Telefone: +55 (48) 3721-9341 / 3721-2707
- Endereço: Pró-Reitoria de Assuntos Estudantis. Campus Universitário Reitor João David Ferreira Lima (ver endereço no início desta Carta)
- Site: <http://prae.ufsc.br>
- *E-mail*: coaes.prae@contato.ufsc.br

5.1.6.4 Auxílio-moradia

O auxílio-moradia é oferecido aos estudantes com matrícula regular e vigente nos cursos de graduação da UFSC.

Para ter direito ao auxílio-moradia, o estudante deverá atender aos seguintes requisitos: não ter concluído curso de graduação; preencher e validar o cadastro socioeconômico da CoAEs/PRAE; residir fora do município do campus da UFSC no qual cursa a graduação; e ser oriundo de família que não resida nesse município.

Atendidas as exigências, o estudante deve acompanhar a abertura de edital de seleção publicado semestralmente na página da Pró-Reitoria de Assuntos Estudantis (<http://prae.ufsc.br>).

Abertas as inscrições, basta ao estudante aderir ao edital por via eletrônica, no endereço eletrônico <http://prae.ufsc.br/cadastro-online/>, na aba “Auxílio Moradia”.

É publicado edital de resultados e os selecionados devem apresentar-se na Coordenadoria de Assistência Estudantil para os encaminhamentos necessários.

A seleção é feita de acordo com o índice socioeconômico do estudante.

- Horário de atendimento: de segunda a sexta-feira, das 8h às 13h e das 14h às 19h

- Telefone: +55 (48) 3721-9341 / 2707
- Endereço: Pró-Reitoria de Assuntos Estudantis, Campus Universitário Reitor João David Ferreira Lima (ver endereço no início desta Carta)
- Site: <http://prae.ufsc.br>
- *E-mail*: coaes.prae@contato.ufsc.br

5.1.6.5 Bolsa Estudantil-UFSC

Para candidatar-se ao Programa Bolsa Estudantil-UFSC, o aluno deverá comprovar possuir matrícula regular em curso de graduação na UFSC, demonstrando estar cursando, pelo menos, a carga mínima semanal do período letivo, conforme estabelecido no projeto pedagógico do respectivo curso. Deverá também ter o cadastro socioeconômico da CoAes/PRAE devidamente preenchido e validado (<http://prae.ufsc.br/cadastro-online/>) e entregar a documentação relacionada na Coordenadoria de Assistência Estudantil.

Atendidas as exigências, o estudante deve acompanhar a abertura de edital de seleção publicado semestralmente na página da Pró-Reitoria de Assuntos Estudantis (<http://prae.ufsc.br>).

Abertas as inscrições, basta ao estudante aderir ao edital por via eletrônica, no endereço eletrônico <http://prae.ufsc.br/cadastro-online>, na aba “Bolsa Estudantil”.

Após inscrever-se no período estabelecido em edital, o estudante interessado deverá aguardar a publicação do resultado no *site* da PRAE. Se for selecionado, ele deverá apresentar-se na Coordenadoria de Assistência Estudantil para demais encaminhamentos. A seleção é feita de acordo com o índice socioeconômico do estudante.

- Horário de atendimento: de segunda a sexta-feira, das 8h às 13h e das 14h às 19h

- Telefone: +55 (48) 3721-9341 / 2707
- Endereço: Pró-Reitoria de Assuntos Estudantis. Campus Universitário Reitor João David Ferreira Lima (ver endereço no início desta Carta)
- Site: <http://prae.ufsc.br>
- *E-mail*: coaes.prae@contato.ufsc.br

5.1.6.6 Isenção de taxa do Restaurante Universitário

Requisitos para obter isenção: matrícula regular e vigente na UFSC; e cadastro socioeconômico da CoAEs/PRAE devidamente preenchido e validado.

O estudante deve solicitar o benefício no endereço eletrônico <http://prae.ufsc.br/cadastro-online>, na aba “Isenção RU”. A concessão do auxílio depende do índice socioeconômico do estudante.

Os nomes dos estudantes beneficiados são enviados, em listas diárias, automaticamente pelo Sistema de Cadastro Socioeconômico da CoAEs/PRAE para a Administração do Restaurante Universitário. Após 48 horas de sua inscrição para o auxílio, o estudante interessado deverá comparecer à Administração do Restaurante Universitário para saber se consta na lista de isentos e para demais encaminhamentos.

- Horário de atendimento: de segunda a sexta-feira, das 8h às 13h e das 14h às 19h
- Telefone: +55 (48) 3721-9341 / 2707
- Endereço: Restaurante Universitário, Pró-Reitoria de Assuntos Estudantis. Campus Universitário Reitor João David Ferreira Lima (ver endereço no início desta Carta)
- Site: <http://www.prae.ufsc.br/isencao-alimentacao>
- *E-mail*: coaes.prae@contato.ufsc.br

5.1.6.7 Laboratório de Informática

Para acessar as dependências do Laboratório, é necessário possuir cartão de estudante da UFSC.

- Horário de atendimento: de segunda a sexta-feira, das 8h às 22h
- Telefone: +55 (48) 3721-4632
- Endereço: Biblioteca Universitária, Térreo. Campus Universitário Reitor João David Ferreira Lima (ver endereço no início desta Carta)
- *E-mail*: prae@contato.ufsc.br

5.1.6.8 Moradia estudantil

A possibilidade de ocupar vaga na Moradia Estudantil da UFSC é oferecida aos estudantes que não são do município de Florianópolis e que possuam matrícula regular e vigente nos cursos de graduação da UFSC.

Para concorrer à vaga na Moradia Estudantil, o estudante não pode ter concluído curso de graduação, precisa ter o cadastro socioeconômico devidamente preenchido e validado, bem como deve residir fora do município de Florianópolis e ser oriundo de família que não resida nesse município.

Atendidas as exigências, o aluno deve acompanhar a abertura de edital de seleção publicado semestralmente na página da Pró-Reitoria de Assuntos Estudantis (<http://prae.ufsc.br>).

Abertas as inscrições, basta ao estudante aderir ao edital por via eletrônica, no endereço eletrônico <http://prae.ufsc.br/cadastro-online>, na aba “Moradia Estudantil”.

Após inscrever-se, de acordo com o período estabelecido em edital, o estudante interessado deverá aguardar a publicação do resultado no site da PRAE.

É publicado edital de resultados e os selecionados devem apresentar-se na Coordenadoria de Assistência Estudantil para os encaminhamentos necessários. A seleção é feita de acordo com o índice socioeconômico do estudante.

- Horário de atendimento: de segunda a sexta-feira, das 8h às 13h e das 14h às 19h
- Telefone: +55 (48) 3721-9341 / 2707
- Endereço: Pró-Reitoria de Assuntos Estudantis. Campus Universitário Reitor João David Ferreira Lima (ver endereço no início desta Carta)
- Site: <http://prae.ufsc.br>
- *E-mail*: coaes.prae@contato.ufsc.br

5.1.6.9 Programa de Auxílio a Eventos

O Programa de Auxílio a Eventos é regulamentado pela Portaria nº 004/PRAE/2012, que pode ser obtida no site da PRAE (<http://prae.ufsc.br>), no link “Portarias” do menu “Documentos” (à esquerda do site).

O Programa apresenta quatro modalidades: participação individual, participação coletiva, apresentação de trabalho nacional e apresentação de trabalho internacional.

O estudante deve obrigatoriamente entregar formulário da modalidade de interesse dentro do prazo estipulado na Portaria.

Os formulários para o Programa podem ser obtidos no endereço: <http://prae.ufsc.br/formularios>.

Pedidos submetidos fora do prazo são automaticamente indeferidos.

O estudante interessando deve realizar as seguintes etapas:

- entregar formulário da modalidade correspondente e documentos estipulados pela Portaria nº 004/PRAE/2012;
- aguardar análise dos pedidos;

- verificar publicação do Edital de Resultados da modalidade solicitada, que é divulgado na página www.prae.ufsc.br após o término do prazo de recebimento dos pedidos para a respectiva modalidade;
- se o pedido for aprovado, comparecer no Departamento de Assuntos Estudantis na data estabelecida no Edital de Resultados para providências quanto a compra de passagem ou agendamento de ônibus.
- Horário de atendimento: de segunda a sexta-feira, das 8h às 12h e das 14h às 18h
- Telefone: +55 (48) 3721-9281
- Endereço: Pró-Reitoria de Assuntos Estudantis. Campus Universitário Reitor João David Ferreira Lima (ver endereço no início desta Carta)
- Site: <http://prae.ufsc.br/auxilio-a-eventos>
- *E-mail*: prae@contato.ufsc.br

5.1.6.10 Programa Auxílio-Banner

O Programa Auxílio-Banner é regulamentado pela Portaria nº 002/PRAE/2013, que pode ser obtida no site da PRAE (<http://prae.ufsc.br>), no link “Portarias” do menu “Documentos” (à esquerda do site).

A solicitação deverá ser feita de forma individual impreterivelmente até o dia 20 do mês que antecede o evento.

Serão disponibilizados dois banners por aluno por semestre, dando-se preferência para o autor principal do trabalho.

Serão atendidos apenas os pedidos de estudantes de graduação que cumpram os seguintes requisitos: requerimento geral entregue na PRAE até o dia 20 do mês que antecede o evento; assinatura do coordenador de curso no requerimento geral; apresentação do documento comprobatório de aceite do trabalho no evento.

O Requerimento Geral para o programa pode ser obtido no endereço: <http://prae.ufsc.br/formularios>.

Pedidos submetidos fora do prazo são automaticamente indeferidos. Os interessados deverão realizar as seguintes etapas:

- entregar Requerimento Geral e documentos anexos na data estipulada pela Portaria nº 002/PRAE/2013;
- aguardar análise do pedido. A resposta sobre aprovação é encaminhada por e-mail ao estudante;
- se o pedido for aprovado, comparecer no Departamento de Assuntos Estudantis para retirar autorização de confecção do banner;
- levar autorização de confecção na gráfica que apresenta licitação vigente com a Universidade Federal de Santa Catarina e combinar com o responsável os procedimentos para a confecção do material.
- Horário de atendimento: de segunda a sexta-feira, das 8h às 12h e das 14h às 18h
- Telefone: +55 (48) 3721-9419
- Endereço: Pró-Reitoria de Assuntos Estudantis. Campus Universitário Reitor João David Ferreira Lima (ver endereço no início desta Carta)
- Site: <http://prae.ufsc.br>
- *E-mail*: prae@contato.ufsc.br

5.1.6.11 Restaurante Universitário

Requisitos para utilização: matrícula regular e vigente na UFSC; cartão de acesso, que pode ser obtido na Secretaria Administrativa do RU; passes de refeição, que podem ser adquiridos na Secretaria Administrativa do RU.

▶ CAMPUS DE ARARANGUÁ

- Horário de atendimento: de segunda a sexta-feira, das 8h às 12h e das 13h30min às 17h30min.
- Horário das refeições: de segunda a sexta-feira, das 11h às 13h30min e das 17h às 19h.

- Telefones: +55 (48) 3721-6257.
- Endereço: Rua Coronel João Fernandes, 2475 - Jardim das Avenidas - Araranguá/SC.
- Site: assistenciaestudantilara.ufsc.br
- E-mail: ru.ara@contato.ufsc.br

▶ **CAMPUS DE BLUMENAU**

- Horários de atendimento: de segunda a sexta-feira, das 10h às 12h30min e das 13h30min às 19h.
- Horários das refeições: de segunda a sexta-feira, sábados, domingos e feriados das 11h às 13h30min e das 17h às 19h.
- Telefones: +55 (48) 3721-3343 / +55 (47) 3232-5143.
- Endereço restaurante: Rua João Pessoa, 2470 - Velha - Blumenau/SC.
- Endereço NAE: Sede Acadêmica - sala A206 - Rua João Pessoa, 2750 - Velha - Blumenau/SC.
- Site: <http://ru.blumenau.ufsc.br>
- E-mail: ru.blumenau@contato.ufsc.br

▶ **CAMPUS DE CURITIBANOS**

- Horário de atendimento: de segunda a sexta-feira, das 8h às 12h e das 14h às 18h.
- Horário das refeições: de segunda a sexta-feira, sábados, domingos e feriados, das 11h às 13h30min e das 17h45min às 19h45min.
- Telefones: +55 (48) 3721-3257.
- Endereço: Av. Dr. Leoberto Leal, 95 – São José, Curitiba - SC
- Site: restaurante.curitibanos.ufsc.br
- E-mail: contratos.da.cbs@contato.ufsc.br

▶ **CAMPUS DE FLORIANÓPOLIS (TRINDADE)**

- Horário de atendimento: Administração e Secretaria de segunda a sexta-feira, das 8h às 17h.

- Horário das refeições: de segunda a sexta-feira, das 11h às 13h30min e das 17h às 19h. Sábados, domingos e feriados: das 11h30min às 13h e das 17h às 19h.
- Telefones: +55 (48) 3721-9203 / 9681.
- Endereço: Campus Reitor João David Ferreira Lima - Trindade - Florianópolis/SC.
- Site: <http://ru.ufsc.br>
- E-mail: ru@contato.ufsc.br

▶ **CAMPUS DE FLORIANÓPOLIS (CCA)**

- Horário de atendimento: de segunda a sexta-feira, das 7h às 19h.
- Horário das refeições: de segunda a sexta-feira, das 11h às 13h30min e das 17h às 19h.
- Telefones: +55 (48) 3721-5458 / +55 (48) 3233-5886.
- Endereço: Rodovia Admar Gonzaga, 1346 - Itacorubi – Florianópolis/SC
- Site: cca.ufsc.br
- E-mail: cca@contato.ufsc.br

▶ **CAMPUS DE JOINVILLE**

- Horário de atendimento: de segunda a Sexta, das 7h às 19h.
- Horário das refeições: de segunda a sexta-feira, sábados, domingos e feriados, das 11h às 14h e das 17h às 19h
- Telefones: +55 (48) 3721-2642 / +55 (47) 3204-7418.
- Endereço: Bloco Central (Área de Convivência) - Rua Dona Francisca, 8300 - Bloco U - Zona Industrial Norte - Joinville/SC.
- Site: restaurante.joinville.ufsc.br
- E-mail: ru.jve@contato.ufsc.br

5.1.6.12 Viagem de estudos

- A viagem de estudo deve estar prevista no plano de ensino da disciplina.
 - O Professor precisa cadastrar a viagem no prazo divulgado pelo Departamento de Assuntos Estudantis.
 - A viagem é cadastrada no endereço <http://www.viagem-deestudo.ufsc.br>.
 - O Programa Viagem de Estudos é normatizado pela Resolução nº 045/CEPE/1989, disponível em <http://prae.ufsc.br/files/2011/10/Resolucao-045-CEPE-1989.pdf>.
 - O DEAE/PRAE abre o edital com período de inscrições sempre ao final do semestre, tendo como base as viagens do semestre subsequente.
 - Os professores cadastram o pedido no sistema.
 - Quando se aproximar a data da viagem, em até 15 dias antes da realização, os professores precisam confirmar a realização dela pelo sistema.
 - A cinco dias de realizar a viagem, o professor apresenta, ao Departamento de Assuntos Estudantis da PRAE, a lista de alunos e as demais informações relevantes para a viabilização da viagem.
- ▶ **PRÓ-REITORIA DE ASSUNTOS ESTUDANTIS**
- Horário de atendimento: de segunda a sexta-feira, das 8h às 12h e das 14h às 18h.
 - Telefone: +55 (48) 3721-9494
 - Endereço: Pró-Reitoria de Assuntos Estudantis. Campus Universitário Reitor João David Ferreira Lima (ver endereço no início desta Carta)
 - Site: <http://prae.ufsc.br/viagem-de-estudo>
 - *E-mail*: prae@contato.ufsc.br

5.1.7 Programas de intercâmbio

A UFSC oferece aos estudantes, professores e técnico-administrativos, através da Secretaria de Relações Internacionais – SINTER, a oportunidade de realizar intercâmbio em universidades estrangeiras conveniadas. Da mesma forma, recebe visitantes de diversos países para estudos, estágios e pesquisa em seus diversos centros de ensino e setores administrativos. Para que haja o intercâmbio é necessário que exista convênio ativo entre as instituições ou parcerias por meio de associações ou projetos internacionais.

5.1.7.1 Coordenadoria de Programas Internacionais

- ▶ **SECRETARIA DE RELAÇÕES INTERNACIONAIS - COORDENADORIA DE PROGRAMAS INTERNACIONAIS**
- Horário de atendimento: de segunda a sexta-feira, das 8h às 12h e das 13h às 17h
- Telefones: + 55 (48) 3721-6406
- Endereço: Rua Desembargador Vitor Lima, nº 222, Prédio II da Reitoria, 1º andar, 88040-400 – ver mapa.
- Site: <http://www.sinter.ufsc.br>
- *E-mail*: programas.sinter@contato.ufsc.br

5.1.7.2 Programas de intercâmbio sem bolsa de estudos

5.1.7.2.1 Programa Outgoing

O Programa Outgoing tem o objetivo de promover e intermediar intercâmbio acadêmico aos alunos de graduação da UFSC em instituições de ensino superior de outros países. Para isso, é necessário que haja acordo bilateral ativo e disponível para intercâmbio entre a UFSC e a instituição de interesse do estudante.

Uma das especificidades deste programa é que não há qualquer tipo de auxílio financeiro por parte da instituição de origem. Entretanto, como há convênio vigente, nenhuma mensalidade é cobra-

da na Instituição de destino. Uma vez de volta à UFSC, o estudante tem a possibilidade de ter as atividades acadêmicas realizadas nesse período creditadas em seus históricos escolares.

As inscrições devem ser realizadas no site da SINTER, no link: <http://sinter.ufsc.br/outgoing/inscricao/>.

► **SECRETARIA DE RELAÇÕES INTERNACIONAIS - INTERCÂMBIO DE ALUNOS DA UFSC (OUTGOING)**

- Responsável: Giovana Redel
- Horário de atendimento: de segunda a sexta, das 8h às 12h e das 13h às 17h
- Telefone: + 55 (48) 3721-6407 / 6406
- Endereço: Rua Desembargador Vitor Lima, nº 222, Prédio II da Reitoria, 1o andar, 88040-400 – ver mapa.
- Site: <http://www.sinter.ufsc.br>
- E-mail: outgoing.sinter@contato.ufsc.br

5.1.7.2.2 Programa Incoming

O Incoming é o Programa de Intercâmbio para estudantes internacionais que desejam cursar disciplinas de graduação na UFSC. O programa é apenas para graduação e não inclui bolsa de estudos. Sendo assim, todas as despesas relacionadas a passagens, seguro, passaporte, visto, alimentação e moradia no Brasil são de responsabilidade do estudante.

Para a realização do intercâmbio é obrigatório que o estudante esteja matriculado em instituição internacional conveniada à UFSC. Instituições internacionais não conveniadas deverão consultar as normas e critérios para análise de novos convênios internacionais. Essas informações podem ser acessadas na página da SINTER por meio do endereço: <http://sinter.ufsc.br/solicitacao-de-convenios/>

As inscrições dos estudantes são realizadas semestralmente pelo sistema de inscrições online disponibilizado no site da SINTER e para a efetivação da matrícula na UFSC é exigido que

o estudante apresente passaporte contendo visto de estudante tipo VITEM IV, vinculado à UFSC, e seguro de saúde válido no Brasil por todo o período da mobilidade com cobertura para repatriação funerária. O visto de residência temporária, concedido aos estudantes de Estados Membros do MERCOSUL, também é aceito para a realização da matrícula.

A UFSC recebe por meio do Programa Incoming em média 200 estudantes por semestre, sendo que as nacionalidades mais recebidas nos últimos anos foram de portugueses e alemães.

Mais informações sobre o intercâmbio de estudantes internacionais (procedimentos de inscrições, documentos exigidos, entre outros) podem ser acessadas na página da SINTER, por meio do endereço: <http://sinter.ufsc.br/incoming/>

► **SECRETARIA DE RELAÇÕES INTERNACIONAIS
- INTERCÂMBIO DE ALUNOS INTERNACIONAIS
(INCOMING)**

- Horário de atendimento: de segunda a sexta-feira, das 8h às 12h e das 13h às 17h
- Telefones: + 55 (48) 3721-6199 / 3721-6406
- Endereço: Rua Desembargador Vitor Lima, nº 222, Prédio II da Reitoria, 1o andar, 88040-400 – ver mapa.
- Site: <http://www.sinter.ufsc.br>
- E-mail: incoming.sinter@contato.ufsc.br

5.1.7.3 Programas com bolsas de estudo

Diversos programas de mobilidade acadêmica oferecem algum tipo de auxílio. Esses programas estão disponíveis para estudantes, TAEs e docentes da UFSC.

5.1.7.3.1 Programas AUGM

A Associação de Universidades Grupo Montevideo (AUGM) é uma rede de Universidades públicas, autônomas e independentes da Argentina, Bolívia, Brasil, Chile, Paraguai e Uruguai que,

pelas suas semelhanças, compartilham suas vocações, seu caráter público, suas semelhanças nas estruturas acadêmicas e a equivalência dos níveis de seus serviços; características que as colocam em condições de desenvolver atividades de cooperação com perspectivas seguras de viabilidade. Os Programas desenvolvidos pela AUGM em que a UFSC tem parceria são:

- Escala Docente - O Escala Docente é um programa recíproco de mobilidade acadêmica para professores que envolve as diversas áreas de ensino, pesquisa, extensão e gestão universitária. A universidade de origem fornece as passagens aéreas e a universidade de destino fornece a hospedagem e a alimentação.
- Escala de Estudantes de Grado - O Escala de Estudantes de Grado é um programa recíproco de mobilidade acadêmica para estudantes de graduação. Os alunos permanecem na universidade anfitriã cursando disciplinas por um semestre, e esta fica responsável pela alimentação e hospedagem.
- Programa Escala de Estudantes de Posgrado – O Escala Posgrado é um programa recíproco de mobilidade acadêmica para estudantes de mestrado e doutorado de universidades da América Latina. A universidade anfitriã é responsável pelo pagamento das despesas referentes à alimentação e hospedagem. Os estudantes estrangeiros selecionados para realizar esse intercâmbio na UFSC recebem bolsa correspondente aos valores das agências de fomento CAPES e CNPq, conforme Resolução Normativa n.º 50/CUn/2015.
- Escala de Gestores y Administradores - O Escala de Gestores y Administradores tem o objetivo de promover mobilidade entre técnico-administrativos das universidades membros da AUGM para fortalecer a gestão e administração das universidades, contribuindo para o seu desenvolvimento e aumentando a compreensão das diferentes estruturas organizacionais. Podem participar servidores que trabalhem na UFSC há pelo menos três anos.

- Jornadas de Jovens Pesquisadores - As Jornadas de Jovens Pesquisadores, criadas em 1993, reúnem anualmente centenas de estudantes de graduação e pós-graduação das universidades da América Latina participantes da AUGM, com o objetivo promover a integração entre os estudantes, com vistas ao estabelecimento de grupos de pesquisa internacionais. Os estudantes selecionados recebem transporte e auxílio para despesas de hospedagem e alimentação.
- Núcleos Disciplinares - Núcleos Disciplinares são grupos acadêmicos constituídos por representantes das universidades da AUGM para tratar de assuntos de interesse comum, nos quais cada universidade membro apresenta suas disponibilidades em termos de pessoal qualificado e recursos materiais necessários para o desenvolvimento de atividades científicas, de desenvolvimento, de extensão etc.
- Comitês Acadêmicos são grupos acadêmicos constituídos por representantes das universidades da AUGM para abordar, com enfoque multi-/trans-/ inter-disciplinar, as principais configurações temáticas consideradas estratégicas no contexto da América Latina.

5.1.7.3.2 Erasmus

A SINTER auxilia professores na aceitação de propostas Erasmus + realizadas pelas instituições parceiras europeias, para viabilizar bolsas de intercâmbio para estudantes de graduação, pós-graduação, docentes e técnico-administrativos. Quando os projetos são contemplados pela Comissão Europeia, a SINTER auxilia os coordenadores dos projetos em sua execução na UFSC.

5.1.7.3.3 Programas GCUB

O Grupo de Cooperação Internacional de Universidades Brasileiras (GCUB) é uma associação da sociedade civil, sem fins lucrativos, de caráter acadêmico, científico e cultural, composto por mais de 85 universidades conveniadas. Sua missão é promover a integração interinstitucional e internacional, mediante

programas de mobilidade docente e discente, contribuindo para o processo de internacionalização soberana da rede universitária nacional com suas contrapartes estrangeiras.

- Programa BRACOL - Programa de Intercâmbio de Estudantes Brasil- Colômbia cuja finalidade é a promoção do intercâmbio de estudantes de nível superior entre as instituições membros do Grupo Coimbra de Universidades Brasileiras (GCUB) e Asociación Colombiana de Universidades (AS-CUN). As universidades participantes anfitriãs oferecem aos estudantes selecionados pelas universidades de origem hospedagem e alimentação por um semestre de estudos.
- Programa BRAMEX - Programa de Intercâmbio de Estudantes Brasil-México cuja finalidade é a promoção do intercâmbio de estudantes de nível superior entre as instituições membros da Asociación Nacional de Universidades e Instituciones de Educación Superior de la República Mexicana, ANUIES, e o Grupo Coimbra de Universidade Brasileiras, GCUB. As universidades participantes anfitriãs oferecem aos estudantes selecionados pelas universidades de origem hospedagem e alimentação por um semestre de estudos.

5.1.7.3.4 Programas Universidade de Leiden

O Programa Língua Portuguesa e Cultura Brasileira é um programa de mobilidade financiado pela Universiteit Leiden para estudantes holandeses estudarem na UFSC pelo período de dois a cinco meses. Consiste em aulas teóricas de língua portuguesa, atividades extracurriculares (passeios, gastronomia, museus e apresentações culturais) e vivência dos estudantes em casas de família, que oferecem alimentação e aos estudantes.

5.1.7.3.5 Programa UFSC-UHK Erasmus+

O Programa Erasmus + UHK-UFSC nasceu de um acordo de cooperação com a Faculdade de Filosofia da University of Hradec Králove (UHK), da República Checa. Inicialmente, foi uma

parceria em que a própria UHK oferecia bolsas de intercâmbio aos estudantes da UFSC. Em 2018, o projeto foi selecionado pela Comissão Europeia e passou a ser parte do Programa Erasmus +. O projeto oferece bolsas a estudantes de graduação e pós-graduação, bem como de docentes, para realizarem um período de mobilidade na universidade parceira. Pode contemplar as áreas de Filosofia, História, Relações Internacionais, Ciência Política, Sociologia, Arquivologia, Serviço Social, e outras humanidades conforme publicação de Editais específicos.

5.1.7.3.6 Programa SANTANDER

Santander Universidades de Bolsas Ibero-Americanas é um programa financiado pelo Banco Santander S.A. do Brasil, por meio do qual, estudantes de graduação brasileiros recebem bolsa-auxílio para intercâmbio acadêmico em instituições de ensino superior da América Latina, Portugal e Espanha. Lançado em 2011, o Programa de Bolsas Ibero-Americanas é uma iniciativa criada com o objetivo de promover o intercâmbio acadêmico anual de estudantes de graduação entre as universidades parceiras.

5.1.7.3.7 Programa Jóvenes Líderes Iberoamericanos

O Programa Jóvenes Líderes Iberoamericanos é uma iniciativa da Fundación Carolina, da Fundación Rafael del Pino e do Grupo Santander que seleciona egressos de cursos de graduação da UFSC para realizar intercâmbio em Madrid, Espanha.

5.1.7.3.8 Programa ELAP

Promovido pelo Governo do Canadá, o Emerging Leaders in the Americas Program (ELAP) oferece bolsas de estudos para estudantes de graduação e pós-graduação (mestrado e doutorado) da América Latina e do Caribe realizarem intercâmbio em universidades do Canadá.

5.1.7.3.9 Programa USAC

O University Studies Abroad Consortium (USAC) é uma instituição sem fins lucrativos conveniada com a UFSC desde 2013. Seu intuito é promover o intercâmbio entre estudantes universitários de todo o mundo e a comunidade universitária da UFSC, por meio da imersão na cultura brasileira, seus costumes e idioma. Os intercambistas participam de cursos na UFSC pelo período de um a quatro meses. Em contrapartida, o USAC oferece bolsas de estudos e estágios no exterior para estudantes, docentes e técnico-administrativos da UFSC.

- Horário de atendimento: de segunda a quinta-feira, das 9h às 17h e às sextas-feiras das 9h às 13h
- Telefone: + 55 (48) 3721-6208
- Localização: Centro de Comunicação e Expressão, Bloco A, Sala 219
- E-mail: floripa@usac.edu

5.1.7.4 Programa PEC-G

Programa de Estudante Convênio de Graduação (PEC-G) - Regulamentado pelos Ministérios das Relações Exteriores e da Educação, o Programa de Estudantes-Convênio de Graduação (PEC-G) é uma atividade de cooperação do governo brasileiro com outros países em desenvolvimento (África, América Latina, Ásia e Caribe) com os quais mantém acordos educacionais ou culturais, cujo objetivo é a formação de recursos humanos. Cidadãos desses países realizam seus estudos de graduação completa no Brasil a fim de aplicarem em sua terra natal o conhecimento adquirido. Portanto, não é um programa de intercâmbio. O PEC-G não envia alunos ao exterior, somente os recebe. Para candidatar-se, o interessado deverá dirigir-se à Embaixada Brasileira do país de origem.

5.2 EXTENSÃO

5.2.1 Atividades físicas oferecidas à comunidade

(Aquafitness, Condicionamento físico, Danças, Ginástica, Hidroginástica, Natação adulto e infantil, Yoga, entre outras atividades)

Os canais de atendimento são publicados em edital semestral no site do Centro de Desportos, no link “Extensão – Atividades Físicas para a Comunidade”. Esses editais costumam ser publicados no início do semestre letivo, contudo o mês exato de publicação pode variar, dependendo de cada edital.

Apesar de variarem de acordo com a atividade física, as práticas oferecidas, de um modo geral, exigem:

- preenchimento da ficha de inscrição disponível no site;
- pagamento de taxa de inscrição semestral – o valor da taxa depende da atividade e do número de dias de prática (algumas são gratuitas);
- atestado médico de aptidão para a prática de atividades físicas (como para a atividade de natação, por exemplo);
- entrega de cópia do documento de identidade no início das aulas (em alguns casos).

▶ **COORDENADORIA DE EXTENSÃO – ATIVIDADES FÍSICAS PARA A COMUNIDADE**

- Horário de atendimento: de segunda a sexta-feira, das 8h às 12h e das 14h às 18h
- Telefone: +55 (48) 3721-9925
- Endereço: Coordenadoria de Extensão, Centro de Desportos. Campus Universitário Reitor João David Ferreira Lima (ver endereço no início desta Carta)
- Site: <http://portalcds.ufsc.br>

5.2.2 Cursos, grupos, oficinas e projetos para a terceira idade – maiores de 50 anos

(Apoio a portadores de Parkinson e familiares, Cursos de Informática, Dança, Empreendedorismo, Gerontologia, Línguas, entre outros)

O NETI desenvolve ações socioeducativas através de cursos, oficinas, grupos e projetos voltados para alunos idosos, com o objetivo de promover atualização, inserção social e participação cidadã. O Núcleo também presta assessoria e consultoria à comunidade, através de parcerias com entidades governamentais e não governamentais.

Como os cursos oferecidos mudam a cada semestre, os interessados deverão acompanhar a programação do NETI na página e realizar as inscrições pessoalmente no Núcleo.

Apesar de variarem de acordo com a atividade, as práticas oferecidas, de um modo geral, exigem inscrições feitas mediante apresentação de documento de identificação e comprovante de residência. Além desses documentos, o interessado deverá pagar uma taxa de inscrição com valor fixo para todos os cursos.

Cabe registrar ainda que os cursos de informática são oferecidos apenas aos maiores de 60 anos.

► **NÚCLEO DE ESTUDOS DA TERCEIRA IDADE**

- Horário de Atendimento: de segunda a sexta-feira, das 8h às 12h e das 14h às 18h
- Telefone: +55 (48) 3721-6198 / 3721-6198 / 3721-2989
- Endereço: Av. Desembargador Vítor Lima, nº 145. Trindade – 88010-970 – Florianópolis – SC.
- Site: <http://neti.ufsc.br>
- E-mail: neti@contato.ufsc.br

5.2.3 Cursos e Oficinas de Arte

(Artes Visuais, Cinema, Dança, Música, Teatro)

► DEPARTAMENTO ARTÍSTICO CULTURAL

- Horário de atendimento: de segunda a sexta-feira, das 8h às 12h e das 13h às 17h (cursos e oficinas de arte e/ou ensaios dos grupos artísticos permanentes costumam ser realizados em um dos três períodos do dia).
- Telefones: + 55 (48) 3721-3853 / 9447 / 6493
- Endereço: Departamento Artístico Cultural (DAC). Igrejinha da UFSC. Campus Universitário Reitor João David Ferreira Lima, defronte à Praça Santos Dumont (ver endereço no início desta Carta).
- Site: <http://dac.ufsc.br>
- E-mail: dac@contato.ufsc.br

5.2.4 Assistência Jurídica

(Direito Cível, Direito da Família, Direito Penal, Direito Trabalhista)

A assistência jurídica gratuita do Escritório Modelo de Assistência Jurídica (EMAJ) é destinada aos moradores de Florianópolis que comprovarem insuficiência de recursos. Assim os interessados no serviço devem apresentar comprovante de rendimento de no máximo três salários mínimos.

Além da comprovação de renda, são necessários: documento de identidade (RG), CPF e comprovante de residência.

► ESCRITÓRIO MODELO DE ASSISTÊNCIA JURÍDICA

- Horário de atendimento: de segunda a quinta-feira, das 9h às 11h e das 13h30min às 17h30min, sendo: segunda-feira, direito da família; terça e quarta-feira, direito cível; quarta-feira, direito penal; quinta-feira, direito trabalhista
- Telefone: +55 (48) 3331-9410 / 9816

- Endereço: Centro de Ciências Jurídicas, Escritório Modelo de Assistência Jurídica. Campus Universitário Reitor João David Ferreira Lima (ver endereço no início desta Carta).
- Site: <http://portalccj.ufsc.br/emaj>

5.2.5 Cursos de língua estrangeira

(Alemão, Espanhol, Francês, Inglês, Italiano, Português para estrangeiros, Preparação para TOEFL)

O Departamento de Língua e Literatura Estrangeiras publica as informações necessárias às matrículas nos cursos de idiomas semestralmente (o mês exato de publicação depende de cada edital).

Para participar dos cursos, os interessados poderão ser submetidos a teste de nivelamento para avaliar sua proficiência na língua estrangeira e, conseqüentemente, estabelecer o nível para a turma de ingresso. A não aprovação em um nível resulta na impossibilidade de matrícula nos níveis mais avançados dos idiomas (a partir do nível 2), mas permite a inscrição no primeiro nível de cada língua.

A realização do teste de nivelamento requer inscrição no site (vagas limitadas) e a entrega, na data de realização do exame, de um quilo de alimento não perecível para doação.

Após a realização do teste de nivelamento, os que foram aprovados e aqueles que desejarem ingressar no primeiro nível do idioma deverão realizar suas matrículas. Estas só podem ser feitas pela internet, no site <http://www.cursosextra.com>, por ordem de acesso, conforme cronograma definido no edital.

A inscrição nos cursos requer:

- preenchimento de cadastro no sistema utilizado para a matrícula;
- realização, por intermédio do sistema, de matrícula na turma desejada, caso haja vaga;
- pagamento da taxa de inscrição semestral.

A taxa de inscrição tem valores diferenciados para os públicos que podem usufruir dos serviços. Assim sendo, se for o caso, faz-se necessária a comprovação de vínculo com um determinado público, diretamente no DLLE ou por e-mail (envio das informações pessoais e do comprovante), até a data de vencimento do boleto de pagamento da inscrição.

Além das exigências anteriores, registre-se que só podem se inscrever nos cursos de idiomas os maiores de 15 anos (completos no dia da inscrição).

► **DEPARTAMENTO DE LÍNGUA E LITERATURA ESTRANGEIRA**

(Cursos extracurriculares)

- Horário de atendimento: de segunda a sexta-feira, das 8h às 12h e das 14h às 18h
- Telefone: +55 (48) 3721-9288 / 9703 / 6607 / 9355
- Endereço: Departamento de Língua e Literatura Estrangeira. Campus Universitário Reitor João David Ferreira Lima (ver endereço no início desta Carta)
- Site: <http://www.cursosextra.com>
- *E-mail*: llesec@contato.ufsc.br

5.2.6 Educação ambiental (Sala Verde)

Projeto institucional chancelado pelo Ministério do Meio Ambiente, a Sala Verde UFSC apresenta-se como um espaço propício ao desenvolvimento e apoio às mais diversas ações de cunho socioambiental, visando ao envolvimento da comunidade universitária e do público em geral: docentes e discentes da Rede Pública de Ensino – educação infantil, ensino fundamental e médio –, educadores ambientais e outros segmentos da sociedade interessados na causa socioambiental.

Para participar das ações, faz-se necessário acompanhar as informações na página do projeto, entrar em contato com a coor-

denação por e-mail ou visitar o espaço da Sala Verde no prédio da Biblioteca Central e verificar os trabalhos que estejam sendo realizados no momento e que possam interessar.

As visitas à Sala Verde e a participação nos projetos por turmas dependem de agendamento prévio por telefone ou *e-mail*.

► SALA VERDE

- Horário de atendimento: de segunda a sexta-feira, das 8h às 12h e das 14h às 18h
- Telefones: +55 (48) 3721-9044 / 6469
- Endereço: Térreo da Biblioteca Central. Campus Universitário Reitor João David Ferreira Lima (ver endereço no início desta Carta)
- Site: <http://www.salaverde.ufsc.br>
- *E-mail*: salaverde@contato.ufsc.br

5.2.7 Serviço de Atenção Psicológica (SAPSI)

(Acolhimento Psicológico, Atendimento Psicoterápico, Atendimentos em Grupo)

O Serviço de Atenção Psicológica (SAPSI) é um serviço-escola, vinculado ao Departamento de Psicologia, e promove atendimento psicológico à comunidade interna e externa à UFSC em três principais modalidades: Acolhimento Psicológico, Atendimento Psicoterápico e Atendimentos em Grupo. Todos os atendimentos prestados são gratuitos.

O Acolhimento Psicológico é um tipo de intervenção psicológica que acolhe a pessoa a partir de sua demanda espontânea e oferece uma escuta atenta e empática, criando condições para que o mal-estar subjetivo seja relatado e elaborado. Também busca auxiliar na identificação de recursos que possam ser mobilizados em favor do bem-estar do paciente, mantendo a consciência de suas possibilidades e limites. Em virtude da suspensão das atividades presenciais, neste momento o Acolhimento Psicológico ocorre exclusivamente de forma online. As solicitações

de atendimento para esta modalidade devem ser enviadas ao email sapsi@contato.ufsc.br. O agendamento é realizado de segunda a sexta-feira, de 9h às 18h.

Os serviços de Atendimento Psicoterápico para Adulto ocorrem a partir de encaminhamentos do acolhimento psicológico, conforme vagas disponíveis na fila de espera do serviço. As vagas para atendimento são dimensionadas de acordo com a disponibilidade da equipe de atendimento, sendo os indivíduos contactados nas semanas subseqüentes para iniciar a psicoterapia. Os atendimentos estão acontecendo de forma exclusivamente online durante a pandemia. Os Atendimentos Psicoterápicos Infantil e para Adolescentes estão suspensos no momento, por recomendação do Conselho Federal de Psicologia.

Ao longo do semestre letivo, diversos Atendimentos em Grupo ocorrem no SAPSI. Os Atendimentos em Grupo são vinculados a projetos de extensão do curso de Psicologia e possuem requisitos e funcionamentos específicos. Alguns exemplos de projetos em grupo que acontecem regularmente no serviço são:

- Grupo de Apoio Psicológico a Pessoas com Vivências de Perdas e Lutos;
- Grupo de Atenção Psicológica ao Paciente.

A lista dessas atividades poderá ser alterada ao longo do ano. As atividades oferecidas e as instruções para as inscrições estão sempre atualizadas na página web do Serviço.

▶ **CENTRO DE FILOSOFIA E CIÊNCIAS HUMANAS**

- Horário de atendimento: de segunda a sexta-feira, das 9h às 18h, exclusivamente de forma online.
- Telefone: +55 (48) 3721-9402 / 4989
- Endereço: Centro de Filosofia e Ciências Humanas serviço de Atenção Psicológica, 2o andar, bloco D. Campus Universitário Reitor João David Ferreira Lima ver endereço no início desta Carta)

- Site: <http://sapsi.paginas.ufsc.br>
- E-mail: sapsi@contato.ufsc.br

5.2.8 Semana de Ensino, Pesquisa e Extensão

A Semana de Ensino, Pesquisa e Extensão é um dos maiores eventos de divulgação científica de Santa Catarina. A SEPEX acontece anualmente na UFSC e apresenta trabalhos desenvolvidos por professores e alunos nas áreas de ensino, pesquisa e extensão. Além disso, vários minicursos de diversos temas são oferecidos à comunidade, e atrações culturais acontecem ao longo dos quatro dias do evento. A visitação é gratuita e aberta a toda a comunidade.

Geralmente, a SEPEX ocorre no mês de outubro de cada ano. Os interessados deverão acompanhar a programação dos minicursos na página do evento.

► **PRÓ-REITORIA DE EXTENSÃO**

- Horário de atendimento: de segunda a sexta-feira, das 7h às 19h
- Telefone: +55 (48) 3721-7420
- Endereço: Rua Desembargador Vitor Lima, 222, sala 302 - Bairro Trindade, Florianópolis - Santa Catarina - Brasil. CEP 88040-400
- Site: <http://www.sepex.ufsc.br>
- E-mail: sepex@contato.ufsc.br

5.2.9 Instituições internacionais interessadas em estabelecer convênio com a UFSC

Professores ou representantes administrativos de instituições estrangeiras interessadas em estabelecer convênio com a UFSC deverão encaminhar por e-mail o agreement proposal form (disponível no site da SINTER através do seguinte link: <http://sinter.ufsc.br/solicitacao-de-convenios/normasecriterios/>) devidamente preenchido e assinado.

A SINTER se reunirá regularmente para avaliar o mérito das propostas e, após a aprovação de mérito, negociará diretamente com a instituição estrangeira os termos do convênio. A duração dessa negociação é variável e dependerá grandemente da agilidade do setor estrangeiro responsável.

Antes da coleta das assinaturas, por exigência da legislação brasileira, o documento deverá passar ainda por análise jurídica da Procuradoria Federal.

Após a coleta final de assinaturas, o proponente será comunicado e o convênio será divulgado na página da SINTER.

No caso de editais que exijam convênios ou acordos, os proponentes serão responsáveis pelo correto encaminhamento de sua proposta dentro dos prazos necessários, o que também é válido para alunos, professores e servidores interessados em intercâmbio.

Casos especiais serão considerados individualmente.

► **SECRETARIA DE RELAÇÕES INTERNACIONAIS**

- Horário de atendimento: de segunda a sexta-feira, das 8h às 12h e das 13h às 17h
- Telefone: + 55 (48) 3721-6406
- Endereço: Rua Desembargador Vitor Lima, nº 222, Prédio II da Reitoria, 1o andar, CEP 88040-400 – ver mapa.
- Site: <http://www.sinter.ufsc.br>
- E-mail: agreement.sinter@contato.ufsc.br
convenio.sinter@contato.ufsc.br

5.2.10 Certificados de ações de extensão

As ações de extensão podem gerar certificados aos participantes. Os certificados anteriores a 2016 estão disponíveis no endereço <http://www.certificado.prpe.ufsc.br> e os demais certificados estão disponíveis no endereço <https://certificados.ufsc.br>.

► **PRÓ-REITORIA DE EXTENSÃO**

- Horário de atendimento: de segunda a sexta-feira, das 7h às 19h
- Telefone: +55 (48) 3721-7428
- Endereço: Rua Desembargador Vitor Lima, nº 222, Prédio II da Reitoria, 3º andar, CEP 88040-400
- Site: <http://www.proex.ufsc.br>
- *E-mail*: proex@contato.ufsc.br

5.2.11 Clínica Escola de Fonoaudiologia

A Clínica Escola de Fonoaudiologia da Universidade Federal de Santa Catarina (UFSC) é um espaço para aulas práticas e estágios de alunos do curso onde acontecem avaliação e terapia nas áreas de linguagem oral e escrita, voz, motricidade orofacial, disfagia e audiologia.

As atividades são supervisionadas pelos professores do curso e fazem parte da carga horária regular da formação acadêmica. Esses atendimentos ocorrem nos períodos matutino e vespertino, para todas as faixas etárias (crianças, adolescentes, jovens, adultos e idosos) que apresentem queixas de comunicação. O atendimento é gratuito.

► **CLÍNICA ESCOLA DE FONOAUDIOLOGIA**

- Horário de Atendimento ao Público: Segunda-feira a Sexta-Feira, das 10h às 12h e das 13h às 16h
- Endereço: Rua Desembargador Vitor Lima, 222, Reitoria II, 2º Andar, Bairro Trindade, CEP: 88040-400, Florianópolis, Santa Catarina.
- Site: <http://fonoaudiologia.ufsc.br/clinica-escola-de-fonoaudiologia/>

5.2.12 Usina Piloto de Alimentos

A usina serve a comunidade como laboratório de industrialização de alimentos.

- Horário de atendimento: das 8:00 as 12:00 e 13:00 as 17:00 de segunda a sexta.
- Telefone(s): 3721 3037
- Endereço: Centro de Ciências Agrárias/UFSC, Rodovia Admar Gonzaga, 1346 - Bairro: Itacorubi, CEP: 88034-001 Florianópolis, SC - Brasil (Em frente à Epagri)
- Email: jorge.tessari@ufsc.br
- Site: <http://usinapilotodocal.paginas.ufsc.br/>

5.2.13 Atenção à Saúde Bucal – Clínicas Odontológicas

O Departamento de Odontologia da UFSC oferece serviços odontológicos através do Curso de Graduação em Odontologia sempre supervisionados por professores. Os serviços de atenção à saúde bucal são ofertadas em todas as especialidades Odontológicas em duas clínicas com capacidade de 50 pacientes cada por período. As especialidades são: dentística (restaurações), endodontia (tratamento de canal) próteses parciais e totais (dentaduras), odontopediatria (atendimento de crianças até 12 anos), ortodontia (aparelhos ortodônticos), cirurgia, periodontia (tratamento de gengiva) entre outras, além de contar com clínicas especializadas como o CEPID (Centro de Pesquisa e Ensino em Implantes Dentários), o NAPADF (Núcleo de Atendimento a Pacientes com Deformidade Facial) e o CEMDOR (Centro Multidisciplinar de Dor Orofacial).

Os atendimentos fazem parte da carga horária regular da formação acadêmica do curso de graduação em Odontologia e são essenciais para o desenvolvimento dos conhecimentos, habilidades e atitudes dos estudantes em formação. Fazem parte

do eixo multidisciplinar do curso e são mais um ponto da Rede de Atenção em Saúde Bucal no Estado de Santa Catarina. Os atendimentos são gratuitos, mas eventuais tratamentos de reabilitação oral que necessitem de implantes, próteses dentárias, aparelhos ortodônticos ou dispositivos oclusais, que são confeccionados por laboratórios de próteses terceirizados, tem o seu custo repassado aos pacientes.

Informações sobre os atendimentos/agendamentos são realizados pelo Serviço de Captação de Pacientes – SERCAP.

- Horário de Atendimento ao Público: Segunda-feira a Sexta-feira, das 7h30 às 12h00 e das 13h30 às 16h30 (suspensos durante a Pandemia).
- Endereço: Rua Delfino Conti, S/N – Prédio das Clínicas do Centro de Ciências da Saúde CCS, Bloco D, Térreo (ao lado da rampa)

5.3 OUTROS SERVIÇOS

5.3.1 Biblioteca Universitária

A Biblioteca Universitária (BU) é um órgão vinculado ao Gabinete da Reitoria e compõe-se de uma rede de doze unidades, com uma centralização administrativa e técnica. Sua missão é: Prestar serviços de informação à comunidade universitária para contribuir com a construção do conhecimento e o desenvolvimento da sociedade.

Todas as bibliotecas são de livre acesso à comunidade. Alguns serviços, porém, são restritos àqueles que possuem vínculo com a Universidade, como é o caso do empréstimo domiciliar, limitado a professores, técnicos e alunos. Cidadãos formados em cursos de graduação, pós-graduação e aposentados da UFSC também podem pegar livros emprestados. Os regulamentos que normatizam o empréstimo e uso dos espaços estão disponíveis no endereço eletrônico <http://portal.bu.ufsc.br/conheca-a-bu/administrativo/regulamento>.

► CONTATOS E ENDEREÇOS

- Site: <http://portal.bu.ufsc.br>

Direção da Biblioteca Universitária da UFSC

- *E-mail*: diretor.bu@contato.ufsc.br
- Telefone: +55 (48) 3721-3880
- Fax: +55 (48) 3721-9603

BIBLIOTECA	HORÁRIO E CONTATO	ENDEREÇO
Biblioteca Central (BC)	Segunda a sexta-feira das 7h30 às 22h e sábado das 8h às 20h Sala de Estudos Individuais: Domingos e Feriados das 8h às 17h Contato: +55 (48) 3721-2257 ddi.bu@contato.ufsc.br	Campus de Florianópolis, Acesso Trindade, Setor D, Trindade – Florianópolis/SC CEP: 88040-900
Biblioteca Setorial Centro de Ciências Agrárias (BSCCA)	Segunda a sexta-feira das 7h às 19h Contato: +55 (48) 3721-5406 ou 3721-5407 bscca@contato.ufsc.br	Rod. Admar Gonzaga, 1346 – Caixa Postal 476, Itacorubi – Florianópolis/SC CEP: 88034-000
Biblioteca Setorial Centro de Ciências da Educação (BSCED)	Segunda a sexta-feira das 8h às 21h Contato: +55 (48) 3721-9155 / 3721-9088 bsced@contato.ufsc.br	Campus de Florianópolis Térreo do Prédio do Centro de Filosofia e Ciências Humanas (CFH), Trindade – Florianópolis/SC CEP: 88040-970
Biblioteca Setorial Centro de Ciências Físicas e Matemáticas (BSCFM)	Segunda a sexta-feira das 8h às 21h Contato: +55 (48) 3721-9502 +55 (48) 3721-4465 bscfm@cfm.ufsc.br	Campus de Florianópolis Centro de Ciências Físicas e Matemáticas (CFM), Trindade – Florianópolis/SC CEP: 88040-900

BIBLIOTECA	HORÁRIO E CONTATO	ENDEREÇO
Biblioteca Setorial do Centro de Ciências Jurídicas	Segunda a sexta-feira das 8h às 20h Contato: +55 (48) 3721-9730 +55 (48) 3721-6239 bsccj@contato.ufsc.br	Campus de Florianópolis Centro de Ciências Jurídicas – Bloco F, 1ºº piso, sala 201, Trindade – Florianópolis/SC CEP 88040-900
Biblioteca Setorial Centro de Ciências da Saúde e Medicina (BSCCS-M)	Segunda a sexta-feira das 8h às 17h (horário de funcionamento no período de pandemia) Contato: +55(48) 3721-9088 bsccsm@contato.ufsc.br	Campus de Florianópolis Hospital Universitário (piso térreo), Trindade – Florianópolis/SC CEP: 88040-970
Biblioteca Setorial Colégio Aplicação (BSCA)	Segunda a sexta-feira das 7h às 19h Sábados letivos das 7h30min às 12h Contato: +55 (48) 3721-2400 bsca@contato.ufsc.br	Campus de Florianópolis Colégio de Aplicação – Bloco B, Setor D, Trindade – Florianópolis/SC CEP: 88040-900
Biblioteca Setorial de Araranguá (BSARA)	Segunda a sexta-feira das 9h às 21h Contato: +55 (48) 3721-6960 bsara@contato.ufsc.br	Campus de Araranguá Rodovia Gov. Jorge Lacerda, 3201 Urussanguinha, Unidade Jardim das Avenidas, bloco C-1, sala 12388906-072 – Araranguá/SC
Biblioteca Setorial de Curitiba (BSCUR)	Segunda a sexta-feira das 7h às 19h Contato: +55 (48) 3721-4169, (48) 3721-7189 e (49) 2122-0363 bu.cbs@contato.ufsc.br	Campus de Curitiba Rodovia Ulysses Gaboardi, Km 3, s/n, Curitiba/SC CEP: 89520-000

BIBLIOTECA	HORÁRIO E CONTATO	ENDEREÇO
Biblioteca Setorial de Joinville (BSJOI)	Segunda a sexta-feira das 8h às 18h Contato: +55 (48) 3721-7325 / (48) 3721-4889 / (47) 3461-5925 bsjoi@contato.ufsc.br	Campus de Joinville Rua Dona Francisca, 8300 - Bloco U - Zona Industrial Norte, Joinville - SC, 89219-600
Biblioteca Setorial de Blumenau (BSBLU)	Segunda a sexta-feira das 8h às 21h Contato: +55 (48) 3721-3391 / (47) 3232-5191 bs.bnu@contato.ufsc.br	Campus de Blumenau Rua João Pessoa, 2750, Bairro Velha – Blumenau/SC CEP: 89036-256
Sala de Leitura José Saramago	Segunda a sexta-feira das 8h às 20h Contato: +55 (48) 3721-9209 sljs@contato.ufsc.br	Campus de Florianópolis Piso térreo Centro de Filosofia e Ciências Humanas (CFH), Acesso Carvoeira, Florianópolis/SC CEP: 88040-970
Sala de Leitura de Curitibaanos	Segundas, terças, quartas e sextas-feiras das 13h15 às 17h15. Às quintas-feiras das 15h às 19h	Rua Germano A. Souza, 1 – São Francisco – Centro de Educação Profissionalizante Enori Pozzo – Curitibaanos/SC CEP: 89520-000

► CONSULTA AO ACERVO

Todo o acervo da BU, que compreende uma Biblioteca Central, dez Bibliotecas Setoriais e duas Salas de Leitura, pode ser consultado a partir do endereço eletrônico <http://portal.bu.ufsc.br/acervo>.

O acervo permanente é composto por mais de 266 mil títulos e 903 mil exemplares, distribuídos em diferentes coleções de livros, periódicos, teses, obras raras, entre outras. A BU disponibiliza, também, um vasto acervo em formato eletrônico: 27.530

livros, 45 mil periódicos (via Portal CAPES). Destacam-se também o Portal de Periódicos da UFSC, que dá acesso aos artigos dos periódicos científicos publicados pela instituição, e o Repositório Institucional da UFSC, que dá acesso à produção acadêmica e institucional da UFSC, tais como teses, dissertações, trabalhos de conclusão de curso (TCCs), fotografias e vídeos. O Repositório também disponibiliza coleções gerenciadas por outros departamentos da instituição.

► SERVIÇOS

A BU oferece à comunidade acadêmica os seguintes serviços:

- Chat BU - serviço instantâneo de atendimento ao público, disponível no Portal da BU.
- Empréstimo domiciliar: empréstimo de materiais, em quantidade e período determinados, para uso externo ao ambiente da biblioteca.
- Empréstimo entre bibliotecas – EEB: empréstimo de materiais entre as bibliotecas dos campi e para instituições parceiras requisitantes; atende também às solicitações de empréstimo de materiais dessas instituições para usuários da BU.
- Biblioteca das coisas - consiste no empréstimo de materiais não bibliográficos: calculadora, jogos de tabuleiro, carregador de celular, adaptador, notebook, tablets e similares, e equipamentos de tecnologia assistiva para leituras, pesquisas e desenvolvimento de estudo dos usuários com deficiência. Consulte as bibliotecas para verificar os materiais disponíveis em cada unidade.
- Comutação bibliográfica: solicitação de fotocópias de partes de documentos bibliográficos a outras instituições, bem como o atendimento às suas requisições.
- Eventos: mostras de filmes, palestras e debates sobre literatura, encontros literários, entre outros projetos de extensão de cunho cultural e educacional. Alguns são abertos ao público e outros são restritos aos servidores da BU.

- Estágios Obrigatórios: supervisão de estágios obrigatórios da disciplina de estágio curricular, dos cursos de Biblioteconomia, Arquivologia e demais áreas afins.
- Visita orientada: visita em grupos à biblioteca, previamente agendada e guiada por um bibliotecário.
- Cursos: programa de capacitação de usuários, com informações sobre as atividades ofertadas, disponibilização de tutoriais/guias e oferta de atividades e cursos pré-agendados.
- Orientação - normalização e bases de dados: materiais de consulta que orientam sobre a normalização de trabalhos científicos e uso das bases de dados bibliográficos, bem como atendimento personalizado às diversas dúvidas sobre a temática, por e-mail, telefone e atendimento local.
- Acessibilidade informacional: serviço que atende às demandas informacionais de estudantes com deficiência da UFSC. No local são realizadas adaptações de materiais para o braille e para a utilização dos textos com programas leitores. Dispõe de espaço físico para estudo e empréstimo de equipamentos adequados às necessidades desses estudantes. Localizado na Biblioteca Central.
- Ensino a distância – EaD: envio de material bibliográfico do acervo da BU para empréstimo domiciliar, além de capacitação de alunos, tutores e professores da modalidade a distância para o uso dos recursos físicos e virtuais da biblioteca.
- Espaços para eventos: sistema de reserva dos espaços disponíveis para a comunidade universitária para a realização de eventos de cunho acadêmico, técnico-científico e cultural sem fins lucrativos, regulados por uma política de uso.
- Acesso Wireless: acesso à internet sem fio na UFSC.
- Reprografia: xerox ou scanners para a reprodução parcial de materiais.
- Mecanismo on-line para referências – MORE: software para criação e gestão de referências bibliográficas.

- Ficha de identificação da obra: sistema desenvolvido para gerar automaticamente a ficha de identificação que deve ser inserida nos trabalhos acadêmicos (monografias, dissertações e teses).
- Catalogação na fonte: elaboração gratuita de ficha catalográfica para livros e periódicos editados pelas unidades administrativas e acadêmicas da UFSC.
- ISSN – ISBN: informações sobre a solicitação de ISSN e ISBN.
- BU SOCIAL: Projetos e Instituições apoiados pela Biblioteca Universitária.
- Redes Sociais: divulgação de serviços, eventos, e conteúdos de interesse da comunidade em geral.
<https://www.instagram.com/bu.ufsc/>
<https://www.facebook.com/bu.ufsc/>
https://twitter.com/bu_ufsc
<https://www.youtube.com/user/BIBLIOTECASUFSC>

5.3.2 Concursos públicos

Os serviços prestados pelo Departamento de Desenvolvimento de Pessoas, da Pró-Reitoria de Desenvolvimento e Gestão de Pessoas, à comunidade estão relacionados às atividades desempenhadas pela Coordenadoria de Admissões, Concursos Públicos e Contratação Temporária (CAC), que trata, entre outras atribuições, do gerenciamento das seleções necessárias à contratação de pessoal efetivo e temporário, necessário às atividades da Universidade.

As seleções supracitadas, organizadas pela Coordenadoria de Admissões, Concursos Públicos e Contratação Temporária, dividem-se em:

- 1) Concursos públicos para contratação de cargos efetivos:
 - Docente Magistério Superior;
 - Docente Magistério do Ensino Básico, Técnico e Tecnológico;
 - Técnico-Administrativo em Educação;

2) Processos Seletivos Simplificados para contratação temporária de servidor.

Para a investidura em cargos efetivos e temporários, o candidato deverá atender aos requisitos básicos para investidura previstos no art. 5º da Lei nº 8.112, de 11 de dezembro de 1990:

- IV) a nacionalidade brasileira;
- V) o gozo dos direitos políticos;
- VI) a quitação com as obrigações militares e eleitorais;
- VII) o nível de escolaridade exigido para o exercício do cargo;
- VIII) a idade mínima de dezoito anos;
- IX) aptidão física e mental.

Além desses requisitos, cada cargo requer condições específicas e etapas distintas definidas nos respectivos editais de concurso ou processo seletivo.

► **PRÓ-REITORIA DE DESENVOLVIMENTO
E GESTÃO DE PESSOAS**

- Horário de atendimento: de segunda a sexta-feira, das 7h às 19h
- Telefone: +55 (48) 3721-4574 / 4299 (concursos públicos) – 3721-9913 (admissão de efetivos) – 3721-9497 (contratação temporária)
- Endereço: Coordenadoria de Admissões, Concursos Públicos e Contratação Temporária, Prédio da Reitoria I, Térreo. Campus Universitário Reitor João David Ferreira Lima
- Site: <http://concursos.ufsc.br/>
- E-mails: concurso.ddp@contato.ufsc.br
admissao.ddp@contato.ufsc.br
dct.ddp@contato.ufsc.br

5.3.3 Museu de Arqueologia e Etnologia Professor Oswaldo Rodrigues Cabral (MARquE)

O MARquE é um órgão suplementar vinculado ao Gabinete da Reitoria, cuja missão é atuar em favor da preservação, pesquisa, comunicação e valorização do patrimônio arqueológico e etnológico brasileiro, com foco no litoral catarinense, promovendo o amplo acesso e difusão do conhecimento gerado na Universidade Federal de Santa Catarina nas áreas de Arqueologia, Etnologia e Museologia.

- Horário de funcionamento do museu: segunda a sexta-feira, das 8h às 18h
- Horário de funcionamento das exposições: terça a sexta-feira, das 9h às 17h
- Agendamento de pesquisa: o horário será agendado por meio de preenchimento de formulário de solicitação de pesquisa no site do museu (<http://museu.ufsc.br/cadastro-pesquisador/>) ou através do e-mail ufsc.mu.museologia@ufsc.br.
- Atendimento setor pedagógico: o agendamento de grupos deve ser feito pelo site do museu (<http://museu.ufsc.br/agendamento-de-grupos/>), educa.marque@gmail.com ou por telefone: 48 37216421.
- Contato: Secretaria (48) 37219325
ufsc.mu.secretaria@gmail.com
- Site: <http://museu.ufsc.br>

5.3.4 Planetário

O Planetário realiza atividades dirigidas ao ensino e à divulgação da Astronomia e ciências afins. Para conhecê-lo, faz-se necessário agendar a visita através do telefone abaixo. Os agendamentos, feitos por períodos, só poderão ser realizados pelo professor responsável pela turma ou pela direção do colégio interessado nas datas definidas no site do Planetário.

Além do agendamento, a visitação ao Planetário, que é realizada em conjunto com a visitação ao Parque Viva a Ciência, depende de pagamento de ingresso. Os valores por aluno são estabelecidos em Resolução Normativa do Conselho de Curadores e devem ser consultados no site do Planetário no momento do agendamento. Os procedimentos para recolhimento dessas taxas de ingresso à Conta Única do Tesouro também estão descritos no site.

Até dez dias antes da visita, a instituição deverá enviar um ofício assinado pela direção desta (ver modelo no site do Planetário) confirmando a reserva através de fax ou por e-mail. Nesse documento, devem constar as seguintes informações: nome da instituição, data e hora da visita, número de visitantes, responsável pela turma, cópia do documento com registro do pagamento.

Outros aspectos importantes, como idade de atendimento, horários das sessões e lotação do Parque e do Planetário, estão igualmente disponíveis no site do Planetário e devem ser consultados antes da realização do agendamento e da visitação.

► **CENTRO DE FILOSOFIA E CIÊNCIAS HUMANAS**

- Horário de atendimento: de segunda a sexta-feira, das 8h às 12h e das 14h às 18h
- Telefones: +55 (48) 3721-4133 / 2003 (fax)
- Endereço: Centro de Filosofia e Ciências Humanas, Departamento de Geociências, Planetário. Campus Universitário Reitor João David Ferreira Lima (ver endereço no início desta Carta)
- Site: <http://planetario.ufsc.br>
- *E-mail*: planetar@cfh.ufsc.br

5.3.5 Fortalezas da UFSC

(Visitação às fortalezas de Santa Cruz de Anhatomirim, Santo Antônio de Ratonés e São José da Ponta Grossa)

As três fortalezas sob administração das UFSC – Santa Cruz, na Ilha de Anhatomirim; Santo Antônio, na Ilha de Ratonés Grande; e São José da Ponta Grossa, na Praia do Forte – são parte do que restou do sistema defensivo português construído no século XVIII para proteger a Ilha de Santa Catarina. Monumentos históricos nacionais, as fortificações estão abertas à visita durante todo o ano. As fortalezas funcionam das 9h às 17h, na baixa temporada, e das 9h às 18h durante o verão (a Fortaleza de São José da Ponta Grossa fecha das 12h às 13h, mas permanece aberta até as 19h no verão). O acesso aos monumentos requer o pagamento de ingresso (os valores podem ser obtidos em www.fortalezas.ufsc.br), havendo cobrança de meia-entrada para os casos previstos em lei. Pessoas acima de sessenta anos e crianças até cinco anos são isentas. Escolas públicas podem requerer isenção do valor de entrada para os alunos e professores em visita de estudos via solicitação escrita (ofício) com prazo de dez dias anteriores à data de visita à fortaleza. No primeiro domingo de cada mês, de março a novembro, o acesso às fortificações é gratuito. Também é possível realizar eventos nas fortalezas, como casamentos e ensaios fotográficos, com autorização prévia.

- ▶ **COORDENADORIA DAS FORTALEZAS DA ILHA DE SANTA CATARINA**
 - Horário de atendimento administrativo: de segunda a sexta-feira, das 8h às 12h e das 14h às 18h (para horário de visita das fortalezas, veja texto acima)
 - Telefone: +55 (48) 3721-8302
 - Endereço: Coordenadoria das Fortalezas da Ilha de Santa Catarina. Térreo do Centro de Cultura e Eventos. Campus Universitário Trindade.

- Site: <http://www.fortalezas.ufsc.br>
- E-mail: fortalezas@contato.ufsc.br
- Facebook: [facebook.com/fortalezas.ufsc](https://www.facebook.com/fortalezas.ufsc)
- Instagram: [fortalezasdaufsc](https://www.instagram.com/fortalezasdaufsc)

5.3.6 Publicação de livros didáticos e científicos

As obras publicadas pela Editora da UFSC são voltadas à divulgação de pesquisas, obras de interesse didático e acadêmico. Assim, não são aceitos para publicação livros infanto-juvenis, nem de autoajuda e similares. No caso de obras de ficção e poesia (literatura), também é possível a submissão de textos, mas, nesse caso, somente nos períodos de inscrições de concursos literários promovidos pela editora.

A entrega de textos para publicação deve cumprir as especificações que constam no Guia do autor (disponível no site da editora). Esse requisito é avaliado pela equipe de revisores da editora logo após a entrega do material. Se não atendido, o texto será devolvido ao proponente para que seja reformulado, sendo submetido à análise do Conselho Editorial somente após as correções. A avaliação do Conselho demora em média noventa dias e pode resultar em aprovação ou não da publicação.

O material para análise pode ser entregue diretamente na secretaria da Direção ou ser enviado pelos Correios para o endereço da editora (caixa postal 476). Ele deve conter o texto completo da obra, em conformidade com as normas da ABNT (NRB 6024/2003) e com o Guia do autor, e ser encaminhado em cópia impressa, em tamanho A4, encadernada com espiral, acompanhada de um CD-ROM.

Deve também acompanhar o original uma carta do autor ou organizador, contendo seus dados pessoais (tais como endereço para correspondência, telefone e e-mail), incluindo informações que possa julgar relevantes (breve currículo).

A aprovação ou não do material será comunicada por correspondência, e o autor receberá o material de volta, também via correio, em caso de não aprovação.

No caso de o livro ser aceito, todos os detalhes gráficos, inclusive formato e capa, são de inteira responsabilidade da editora, podendo o autor ou organizador ser consultado. A editora também se responsabiliza pela produção e distribuição do livro, cabendo ao autor ou organizador os direitos autorais, em conformidade com a legislação vigente e tal como previsto em contrato a ser assinado no momento em que o livro for para a gráfica.

▶ EDITORA DA UFSC

A Editora da Universidade Federal de Santa Catarina (EdUFSC) é órgão suplementar, vinculado ao Gabinete da Reitoria. Atua na disseminação do conhecimento produzido pela UFSC e sociedade, por meio de obras de cunho acadêmico, técnico, literário e cultural, produzindo, distribuindo e comercializando a produção das obras. Aceita submissões contínuas, conforme orientações em seu site.

- Horário de atendimento: de segunda a sexta-feira, das 7h às 19h
- Telefones: +55(48) 3721-9408 - Secretaria
+55(48) 3721-6488 - Vendas
+55(48) 3721-6489 - Livraria
- Endereço: Editora da UFSC, ao lado do Centro de Eventos. Campus Universitário Reitor João David Ferreira Lima (ver endereço no início desta Carta)
- Site: <http://editora.ufsc.br/>
- Livraria virtual: <https://livraria.ufsc.br/>
- E-mail: editora@contato.ufsc.br

▶ JORNAL ZERO

O Zero é um jornal-laboratório com 38 anos de idade, que possui vários prêmios regionais e nacionais, pois se constitui em um veículo de divulgação do curso de Jornalismo, um dos melhores do país, e também da UFSC. Sua distribuição não só presta serviço à comunidade acadêmica, mas também aos cidadãos da região da grande Florianópolis. O Zero é também um veículo multiplataforma, presente nas mídias sociais e internet, com seu acervo digital disponível no repositório da Biblioteca Universitária da UFSC.

- Endereço: Centro de Comunicação e Expressão, Bloco A, Sala 40. Campus Universitário Reitor João David Ferreira Lima
- Site: <https://medium.com/@zeroufsc>
- Edições digitais: <https://issuu.com/zerojornal>
- Facebook: <https://www.facebook.com/jornalzero>
- E-mail: zeroufsc@gmail.com